朝鮮日報
十七日夕刊八面
京城府堅志洞三十二番地 發行所 朝鮮日報社 代表番號光(二)二○○○番

社說

水組費의現物納容認
—實施여야할正租買上案—

一

米價暴落에因한 벼작이는값이 不況은全世界에 번찬 週期的이면서 거의慢性化한 時下의大衆的受難으로되어잇다 오직一元農業의 米作本位인 朝鮮안故閒 影響이가장深刻하나 이달十一日에發表된 日本의第二回米作豫想高는六千五百三十萬五千四百三十石으로 第一回豫想高 六千六百八十六萬七千五百餘石이든데比하야 百五十六萬石의減少이오 十一月七日로分 發表된朝鮮米의收穫豫想高도 一千九百二十四萬九千七百餘石으로 第一回豫想高 一千九百二十九萬六千四百餘石이든데比하야 僅少하나마四萬餘石의減收豫想이다 이러한事情으로米價는多少올랏스나 大勢로보아 米價의범석이들 그처질수업다

二

收穫이들은後에 朝鮮의氣候는 여간이아로不良하여서 云비가석겨오고 風災조차잇서第二回 豫想보담도 오히려減收될편이잇스나 그러나日本의明年度 米產總額이 約五百萬石剩餘를 豫想하는터이므로 米價의一般的低落은 容易히恢復되지안코 全鮮農村의 經濟破綻는依然深刻浩大하게되는것이다 全北全安에서는 一村農民全體에 滯納租稅으로强制執行을斷行하야 絕望에싸진農民으로 吏員에게反抗하는擊捕에까지갓섯슴으로 警吏를압세우고 今後더욱이러한强制執行을斷行할方針이라하거니와 第一期分地稅만이 八百萬圓인데비추어보아주장으로 中小地主와自作農과 밋自作兼小作農들의苦憊이 甚大입이激甚하다는것이當然한바이오 其他一般負債와지터즐것만은 小作階級에는居然離農의근심은 눈압헤보고잇는것이 別로改善될이업는터이다

三

만흔跌落價格이 大部로虛地에돌어가려한다 正租六百萬石買上案과가튼것도 우선들렷고其他日本米百萬石買上案과 或은朝鮮米倉創等案이 實現途中에잇스나 大體로中小地主와小作農階級에게가장 重大한利害關係가잇는 收穫直時의米價의慘落은 依然良策이안보이나 世界大勢의이름으로 全然輕視되는것은 前途가걱정되는바이다

四

水稅延納은 斷然不可라고하엿다 租稅延納은元來말도아니된다할것이다 이제水利組合의關係者들의 結束要望하는水稅의減額 減額 現物인벼의代納要求等은大體로 當局의容認한바되어地方에따라一斤六錢七厘案의評價로서物納貯藏케하고明年三月 米價가올르는에를기다려共同販賣를하기로하고 同時에九百萬圓의 低資를融通하야直時各組合에貸與하리로되엿고 아못케되엿다 이는다름이아니오明年의米價가 相當이올들것을確斷하고서의일이다 全世界의不況은 世界的經濟主機構에따어서匡正될날이지마는 朝鮮의大豐作은 明白한一時的現況이다今年의豐作은 乾畓의豐作임으로 明年도반드시 同樣한水量으로또豊作되리라고 斷定할수업다 이點으로는正租의大量買上案도 決코冒險이아니오될 어서는一般義務者들로 不得已한

役員會는 中止할수업시하는것이약갑니

張學良氏가 中央服從을斷言
閻、馮、汪三人의處置問題도 蔣氏意見에贊成

【南京十六日發】 張學良氏는 今朝十一時宋子文氏邸의宿舍에서內外記者와會見하고 閻、馮及汪兆銘氏의處置問題는엇지되엿는가 하는質問에對하야 余로서는恒久的平和確立을希望하야此點은蔣首席의諒解를엇엇다 三人의處置에對하야서는蔣首席의意見대로하기로되엿다 고對答하야國民會議北方軍事問題其他모든點을中央命令에服從하겟다고斷言하얏다 따라서蔣張關係는目下完全한融合點에達한것이라고보인다

(寫眞은右로부터蔣張兩氏)

治外法權은 漸次로撤廢
米國이中國에提議

【華府十五日發】 亞米利加는在支米利加人의治外法權을漸次撤廢할것을國民政府에提議하얏다 即國務長官「헨리ー스팀손」氏는十五日聲明하여日 我政府는國民政府에對하야中國에잇서서의亞米利加治外法權의漸次撤廢를提議하얏다

『비루마』大旋風
死者多數인模樣

【倫敦十三日發】 『에쓰젠지』通信社關貫來電에依하면南『비루마』의『라바리ー』島『코ー쿠뷰』町附近에大旋風이일어나死者數百名을내고市內의家屋은거의全部가倒壞하야港內碇泊中의船舶은모다海上으로날려가버렷다 또附近의多數村落에도被害가相當한模樣으로家屋을일흔住宅의數는數千에達할模樣이다

『똑스』號의 要塞入港拒否
佛國側事實은否認

【라로셰ー르十五日發】 『똑스』號가當地에不時着水하얏는바그時當地當局이同所에接近할要塞港『라하릿스』에『똑스』號가入港함을禁止하얏다는風說이잇섯는바右에對하야當局은그風說을否認하야左의聲明을發表하얏다

『라로셰ー르』는발서要塞地帶는아님으로當局은『똑스』號가當地에入港할수잇도록港內船舶은他處로移送하겟다고提議하얏스나『똑스』號艦長은單純히안개로因하야着水한것임으로그리할必要는업다고鄭重히謝退한것이다

『똑스』號搜索의 佛飛行船爆發
乘組員은無事

【로셰포ー르十五日發】 佛國海軍飛行船U一○號는十五日『똑스』號搜索코자『와ー불도ー른다』方面으로向한바途中瓦斯의漏洩이甚하야低空飛行으로여러가지手段을다하얏스나上昇이不可能하게되여『보르도ー』의西北方五十哩『로이얀』의上空을通過中연거허二回의爆發이이러나積荷는모다投出되고結局墜落粉碎하얏는데乘組員一同은奇蹟的으로無事하얏다한다

永井外務次官 十六日夕到着

【東京電】 中國旅行을終한永井外務政務次官은十六日午後四

長期首相代理는 江木鐵相이볼듯
對議會策으로頗有望

【東京電】 幣原外相의臨時首相代理就任은單只暫定的의意味를가질뿐으로萬若濱口首相이議會까지快癒하지못하고議會에臨하야依然臨時首相代理를要할時는幣原外相과밧구어江木鐵相이臨時代理가되리라고본다

軍需品制限方式
軍縮委員會서承認

【제네바十五日發】 聯盟軍縮準備委員會에서陸軍軍需品制限方式의討論은大體本日로終結을告하게되엿다 即各國代表는軍費上制限一說로傾倒한結果一般軍縮會議에서決定할年額以外지만陸軍兵器를購入乃至製造하도록豫算年額을制限한이라는決議를承認하얏다 그우에本日會議는採決에依하야陸軍軍需品制限方式은今會期中에確立할이라는것도可決하얏다

五千名爭議團이 王政打倒를絶叫
示威運動으로『매』市交通杜絕
西班牙爭議險惡化

【매드릿드十五日發】 十四日五千의建築職工이爭議示威運動을進行中市內要所要所에서警官隊와大衝動을이르키어死者五、重傷者四十名을내이게되엿바勞働組合側은直時警視總監의免職과被逮捕職工百餘名의釋放을要求하야本日드되어總罷業을決行을宣布하얏다此에對하야當局의高壓手段으로事態는去益惡化되며罷業團은王과政府를打倒하라고絶叫하며示威運動을敢行하야水道電氣交通新聞全部가一時에杜絕되는同時首府는文字대로暗黑化하얏다

鐵道省서도 公債를發行
收入減補充코저 江木鐵相도同意

【東京電】 鐵道省來年度豫算編成은五年度運輸收入五千萬圓減收에改良費와如한것도八千萬圓을가하게하여總額은一億四千五百萬圓으로는鐵道建設計劃의遂行上支障이잇을것이라고하는鐵道省도內務省과失業公債에依하야失業救濟公債事業으로收入減의補充을圖할것이라는議論에對하야江木鐵相도同意한模樣으로目下祕密裡에調査中에잇는바各方面에서는매우注目中이다

首相을慰問
幣原以下各相

時五十分東京驛着列車로歸京하는卽時로濱口首相을問病하얏다

【東京電】 幣原首相代理松田、安保、江木의各相은十六日午後四時半帝大病院에濱口首相을問病하얏다

十九回의地震
震動은微弱 伊豆東海岸에

【熱海電】 伊豆東海岸地方은十六日午前八時二十分으로부터午後三時半까지十九回의地震이잇섯다 震動은微弱하얏스나伊東熱海其他의溫泉業者는浴客의減少를두려하야十六日夜對策을協議하얏다

首相代理의 更迭問題再燃乎
對議會策을中心으로 江木、安達兩氏가有力

【東京電】 政府의臨時首相代理設置에對하야서는全혀事務的見地에基準한것이요濱口首相의經過는極히良好하드래도來月二十四日부터召集될五十九議會에出席하겟는가못하겟는가자못疑問으로되고잇다 그러나來年一月二十二日以後의休會뒤에議會에臨하는施政方針의演說을비롯하야本會議委員會에잇서서答辯事項도多數잇서萬若出席하드라도對하야猛烈한質問을할것임으로黨外閣僚인幣原外相을首相代理로하야與黨內紛議의根本을삼는다는것이다 그럼으로議會切迫함과함께首相代理更迭問題가再燃할것은明瞭하나그의候補者로서는江木、安達兩相以外에업고江木鐵相은軍縮條約以來의奮闘에依하야總理의信任이깁지만黨內의與望이며그에伴하지못하고安達內相은一躍二百七十의大政黨을作成한것으로黨內의勢力을牢固한것이나議會質問의싸매에잇서서江木鐵相에比하야多少不足함을免하지못하며다시次期臨時首相代理는次期政黨總裁에도影響과如한意味도잇서그의人選은자못波瀾曲折이잇슬것이라고豫期한다

瓦斯도放出되고 腹中도平溫
首相의病症

【東京電】 濱口首相의容態에對하야鹽田博士는語하기를 昨夜實의煩悶이업서지고又今曉一時十五分쯤에되든瓦斯도放出되야其後만혼瓦斯가放出되니우나氣分은조케되겟다고보인다 ...腹中도平溫이오 또한腹膜炎의兆候는全然업다

阿富汗志士 『푸』氏渡來
富源開發協해

【橫濱電】 先年日本서放逐當한阿富汗新進의志士『푸로ー리ー』氏는十六日橫濱入港의太洋丸으로渡來한바今回는何等支障이업시上陸하야東京으로向하얏다는데同氏는左와가치말하얏다 大統領『나지ー루칸』氏의命令을바더外資輸入을圓滑코저渡來하얏는데日本의資本家와交涉하고歸途에들르려한다 日本서는明治神宮、大藏、床次氏等과會見하고다시日本의資本家와企業家와도會見하야日本의投資로阿富汗의富源開發을圖하며그우에日本、中國、阿富汗間의航空路開設도相議코십다

首相의病勢
자못好調

【東京電】 十七日午前二時十分發表의濱口首相午前零時의容態는左와如하다 體溫三十七度一、脈搏九十八呼吸十六 漸次好調를보여安靜中인바午前一時十五分에至하야매우큰소리를發하야저절로瓦斯의排濟함을보엿다此에依하야腸의疏通이되게되얏스나消化의快復은此後의經過를보지아니하면確實性이라고는云하기어려

民政黨서도 遊說을計劃

【東京電】 民政黨은陸軍大演習終了後차차各地方大會를開催하야濱口首相의出席을求하야氣勢를挽하려하얏서나今回의凶變으로서一頓挫로되고마럿다 그러나首相의經過가매우順調임으로餘病만併發하지아니하면全快의希望이充分히잇슴으로暫時經過를본뒤에豫定대로遊說計劃을行하기로하고먼저來月十日前後를期하야千葉市에關東大會를開催하고總裁代理로서安達內相江木鐵相井上藏相松田拓相其他黨出身閣僚가各各列席하야政府與黨의態度를宣明하기로되엿다

勞働爭議의 調停法을改定
私益事業에對하야도 强制調停이可能

【東京電】 產業界不振에따어近日各地에勞働爭議가頻發하야爭議의激化를招來하는同時에種種의社會的不安을보게되는例가不少함에不拘하고現行勞働爭議調停法은死文이나다름업시特別한活動을못함으로社會事情에適合하도록改正키로하고內務省社會局에서秘密裡에立案中인데手續이順調로進行되면來議會에提出코저立案을急히하는中으로그要點은左와如하다

▲公益事業의範圍擴張、乘合自動車等은交通機關의發達에伴하야近時爭議가顯著히增加하는狀態에잇서爭議調停法第一條第一項의公益事業에追加할것

◇爭議調停委員會期間短縮、勞働爭議의調停開始手續밋同委員會의期間十五日以內를增加하야最大限度는二十一日의日數를要하되焦眉의急을緩和치못하는境遇가잇서이를부으로勞資雙方이調停委員會를希望치안는原因으로되엇슴으로此調停期間을十日間쯤으로短縮할것

▲爭議調停委員會開設中은爭議를休止狀態에둘것、即勞働爭議調停中에勞資雙方이서로對抗的手段으로爭議를擴大시킴을禁止할것 以上은大體로決定되얏는바어느것이나勞働爭議調停法의根本的改正을意味하는것으로그影響하는바甚大하리라고한다

勞働爭議調停 法改正의骨子

▲私益事業이다하드래도勞働爭議가永續하는境遇、爭議의參加人員이多數인境遇、地方產業의盛衰에重大影響을밋치는境遇等에는公益事業과同樣으로勞資當事者의請求가업다하드래도行政官廳이必要하다고認定할時에는强制調停을할수잇슴即紡績、東洋紡等의爭議에는强制調停이可能하다는것

造船職工解雇反對 鬪爭同盟을組織
會社方針에對抗하야 神戶造船勞組中心으로

【神戶電】 三菱神戶造船所의職工解雇가發表되기로되자去十三日解雇에關한實施要項을列記하야會社當局에警告를發하얏든日本勞働組合神戶造船所勞働組合에서는神戶市大開通十丁目森脇事務所를開하고職工中의組合員을招集한後解雇反對鬪爭同盟을組織하야이미作成한解雇反對鬪爭同盟에의加盟勸誘宣傳文을配布할것밋一部職工의復職要求、特別手當의增額、七時間勞働制의採用等을要求하기로하얏다

閣員一同에게
首相代理人事

【東京電】 幣原外相은十五日午後三時二十分內閣總理大臣臨時代理의辭令傳達을맛고閣員一同에게 濱口首相이不慮의難에逢着한때문에不得已가總理代理의大命을바드엇는데余는아모것도몰으니諸君의助力에依하야首相出席하기까지大過업시國務를遂行하고십다

東鐵樞要地의 原狀回復을通告
從業員의購買組合도再組織
勞農東鐵當局에서

【哈爾賓十六日發】 『쏘비에트』聯邦으로서는哈府議定書에基하야東鐵에가지고잇는權利를恢復함에努力하야東北政權으로하야금모조리이것을履行하게하고莫斯科의露中正式會議에서도『카라한』氏는莫全權에게對하야哈府協定을嚴重히할것을主張하야一步도讓步하지안는바東鐵東部線一面坡、石頭河子、穆稜、『포크라』『쏘비에트』各要地에『쏘비에트』從業員을爲한購買組合을設置하는것은一九二九年의露中紛爭前의原狀恢復의本旨로서보면果然『쏘비에트』側은中國當局에承認시킬權利가잇슴으로『루드ー완』局長은本問題의圓滿한解決을爲하야理事會에原狀恢復의通告를하얏다 그리고傳聞되는바에依한다『쏘비에트』側으로서는東鐵『쏘비에트』從業員의組合組織에對하야東北政權의承認을要求하고東鐵問題의細則協定에提案할模樣이라고한다

米穀倉庫는 二十日부터開業
爲先新米出廻地로부터

朝鮮米穀倉庫會社의事業開始期는아즉確定的으로는決定하지안햇는데會社의創立과共히各地에잇서서의支店開始準備도進捗되야何時에나開始할수잇도록되야잇슴으로各支店이一齊히開業은할수잇스나來二十日부터新米出廻의싸르는方面即南鮮方面의支店부터開業할豫定이다

東京市疑獄 十七日에公判

【東京電】 昭和疑獄의魁다고하든東京市疑獄事件(市營버스購入其他諸事件)의公判은十七日午前十一時로부터東京地方裁判所에서池田裁判長松阪檢事係에서開廷되엿다

米倉會社 創立總會
原案대로可決

米倉會社創立總會는十五日午後二時十分부터銀行集會所에서開催하고總督府에서林財務局長、穗積殖產局長、鹽田事務官臨席株主側은加藤委員長以下朝鮮內財界有力者約六十名이出席하얏다加藤委員長이議長이되야左의議案을附議하얏다

一、會社創立에關한事項報告의件(省略可決)

二、定款第一次發起人總會에서決定한定款第三條『京城府에本店을置함』을『京城府에本店을置하고釜山、木浦、群山、仁川、鎭南浦에支店을置함 但支店開設의時期는取締役會에서決定함』으로修正하고可決

三、取締役及監査役選任의件 議長이和田、淺川、渡邊、金商燮等四氏及議長自身을詮衡委員으로指名하야詮衡한結果左의諸氏를當選함

取締役 松井房治郎 立川六郎 松原純一 伊森明治 朴榮喆

監査役 澤田豐丈 荒井初太郎 金商燮

四、商法第百二十四條에依한調査報告의件 金商燮一株主의動議로議長이指名하게되야鄭一、朴承稷兩氏를選任하야定款檢査한結果商法에何等違反이업슴을報告하야可決

五、會社를代表할取締役選定의件 取締役會議는別室에서選定한結果社長으로松井氏、專務는立川氏를選任하엿다고報告하야可決

六、取締役及監査役의報酬에關한件 總額一萬二千圓의原案을異議업시可決

加藤委員長、松井社長、立川專務가各各簡單한말이잇섯스며株主를代表하야淺野定一郎氏가謝辭를述하고同二時五十分에總會를終了하얏다

副總裁의 設置說擡頭
民政黨內에

【東京電】 濱口總裁의兇變으로로하야民政黨의一部에는副總裁說이擡頭하게되엿다 即首相의故障으로臨時代理를取한것이지만幣原男은黨外出身閣僚임으로黨과의連絡도되지아니하는關係가잇서與黨으로서는此際에副總裁를置하야對議會策에遺憾이업도록期할것이라는데此에對하야서는大會를開하고黨則을改正할것이라고하나右는次期總裁問題에도잇서그前途는注目되고잇다

十月中의 煙草賣上高
二百五十餘萬圓

十月中의煙草賣上高를元賣捌各店別로보면京城本店의五十五萬圓을筆頭로하야釜山支店의十九萬二千圓、大邱總支店의十八萬三千五百圓、全州總支店의十五萬五千圓、平壤同上의十三萬七千二百圓이其次이다此外十萬以上賣渡店은木浦支店十二萬二千四百圓、沙里院十一萬一千八百圓、淸津支店十萬八千圓等이다結局全朝鮮二十五個所의元賣捌店을通하야二百五十一萬九千餘圓의賣上高이니此를管轄局別로區分하면京城專賣支局百一萬二千圓、全州支局五十八萬圓、大邱四十八萬三千圓、平壤支局四十四萬六千圓의順序이니今年四月以降의賣上累計는一千九百七十萬四千餘圓에達한다

松汀水組認可

全南松汀水利組合은十三日附設置認可가十七日附官報로公布될것인데組合區域은左와如하다 全羅南道光州郡松汀面西峰里、雲水里、素村里、仙岩里、新村里、松汀里、道湖里、道山里、西倉面松大里、東谷面柳溪里、伏龍里、黃龍里、羅州郡平洞面長鶴里、月田里、龍洞里、芝竹里、松村里、玉洞里

保守黨機關紙도 首相遭難에同情

【倫敦十六日發】 本日『올자ー바ー』(保守黨機關紙)는濱口首相의遭難에對하야遺憾의意를表하고一日도업서서는아니될日本의重要人物에危害를加하얏슴으로外政勢를보기에不能하게된狀態에싸지게된것은千秋의恨事이라고這般倫敦條約成立記念放送演說을回想하야濱口首相에依하야高唱한軍備縮少首相의演說은世界平和에對한其識見과抱負와를表明한데지나지안는다』고述하엿다

人事消息

▲草深遞信局圖書課事務官 中國上海方面出張中이든바十六日朝歸任

▲山本滋雄氏 商業通信社長 今番府內竹添町二丁目百八十三番地(電話光二六六番)로移轉

▲安藤京城府尹 十一月二十四日에새로赴任할豫定

▲關水咸南知事 來二十六日에退京赴任할豫定

▲金用茂氏(辯護士) 事務所를端麟洞一一五ノ一番地로移轉

八面餘錄

○驅逐受難의北滿에서、中國官廳에陳情하려간朝鮮人代表 日本領事館警察에서는、逮捕하기에熱中

○그야말로進退維谷

○北朝鮮의大山火로、數十萬町步재덤이된벌판에、모허드느니火田民

○監視에애태우느니、火田民定住策을確立함이賢明하다

痔を治せ
なほ

肺結核을무서워서

肺結核의日本이라한다 그러나患者의數로말하면 도로혀痔疾의日本이라일으는것이適切하겟다는說이近來世上에 盛行하기에이르럿다 그럴것이다英國의엇던大醫는『人類의三分의一은痔疾로苦生하고잇다』고 까지言明하엿다 그런데肺結核이라면 無主重病이라무서워하면서 痔疾이라면等閑視하는것은무슨理由야? 痔疾의初期는다만輕微의痛痒을感하는程度요 甚한苦痛모르는이만타 그러나痔라하는痔疾中에도結核性痔疾같은가장두려운것이苛苦의牙齒를버리고苦持하는줄알면 痔疾을다만一種의肺氣처럼輕視하는것은일마나그릇된것을알것이다

스스로廢人된다

이처럼 痔疾의 初期에 過激한 苦痛을 깨닷지안는 까닭에 多數患者는 거이이 時期에 注意를하지안는다 그러나 病勢는 持續하여가지는 색리를박고만다 그리하여 換節期旅行時며 酒한데 身體가몹시찬데過激한勞働을한뒤 모다身體狀態에多少의變化잇는때마다 急히脫肛한다던가 出血한다던가或은痔孔이낫다던가하야 意外의症狀에싸저서 日夜病苦에呻吟하게되며드되여 廢人갓치되여來終에는목숨까지일허버리는일이적지아니한다『脫肛의當初苦痛을깨다라쓰나至今은 慢性이라할가便

從來의外科手術

痔疾에는疣痔 痒痔 裂痔 痔出血 脫肛 痔瘻等이잇는데이 從來만히外科手術에依하엿다 即結紮療法 注射療法等의療法 切除療法 인데이들은흔히 治療할계甚激한苦痛이잇는다안될수업다 또體質에따라서 例하면다른病이잇다든가手術의衝動에 依한衰弱이甚한분들은 이갓흔療法을 싫어하는것이조흔분도 게시고또婦人小兒等用藥을생각하면 於히他療法으로 全治할가하고바라는것은人情이낫가운잇는분은此等從來의結紮燒灼棒腐蝕劑等冷酷한感情을주는媒體를 避하여좃더—溫情的인媒體에依한自家療法은업슬가하고 오랜동안渴望하엿다 百千里隔하야서도名演奏를들을수잇는 이世上에그런듯한渴望도그다지無理한일이아니라할수업다

自家療法의出現

通하후肛門을 揷入하는것으로 別로苦痛을 깨다지아는다 하는說을聞한듯는다『不潔한繁瑣한일이나[肛門의揷入]』하로 只今苦痛을 깨다지 안는 다고 痔疾을等閑하는것은 지금略血안한다고肺病治療를하지안는다는 肺患者와갓치 스사로 拱手하고 終滅의날을기다리는 것갓흔어리석은일이라안일수업다

末節이나順序로附加하여둘것은 痔疾患者는 患部를차게하지말 것 便通을잘하게하고刺戟性의 食餌을避할것等은 當然히알아두어야할個條이다

이것은 積極的療法이아니다 그러나痔疾患者의 留意할常識은된다 그리하여前條의世上에잇는모든痔疾患者의渴望을채워준것이自家療法으로는(小松ちの藥)가튼것은그中에도第一이다 本來이藥은世上만흔實驗者에依하야推獎賞揚되어今日의隆盛을招來한것이 想像할수잇는것만큼藥效에잇서서는巍然한權威와同時에藥能에는溫情慈惠의 感이잇는것도當然한일로『부치넘가튼懇切한痔藥』무어라말할수업는것(이름은와다라합니다) 하는편지를보내신實驗者잇는것 도아마當然한일이다

新刊의栞

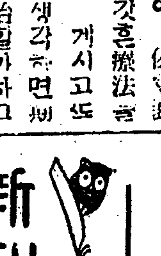

痔疾의研究와自宅治療法(附治病實驗例集)가을보거을을 걸너가장痔疾만은데 同痔疾患者에게는 確實히一讀의價値잇는良書 附錄에는多數患者의治病上에對한 貴한體驗이發表되엇다 痔疾로苦生하는분에게一讀하기를勸한다

(四六版美小冊子非賣品)

發行所東京市日本橋瀨戶物町一 ○玉置合名會社에朝鮮日報記入하시고申込하면누구던지無料贈呈한다더라

治療体驗

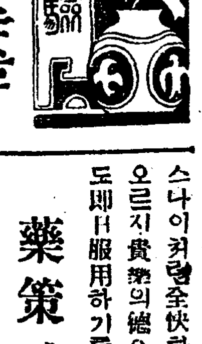

조와하는술을먹으면서
橫濱 小林清吉

痔疾이엇섯는데 처음이여서는經驗업고多少가려운것을견디고그냥내버려두엇더니 漸漸압흔것이甚하여집니다 偶然히『小松痔의藥』을생각하고 그도이藥으로全快한것을알고진 知己에이야기하엿더니 『小松痔의藥』을藥店에서사 說明書대로實行하엿더니 五十錢짜리箱으로全快하엿습니다 元來小生은술을조아하며藥을揷入하면서도먹엇

藥策다한難症
大阪 竹正次

痔疾에걸녀肛門의 周圍가부어起居에가장苦痛을 깨다라견델수업서鄕里有馬溫泉에 도라와몸을덥게하여도 病勢漸漸重하게되고肛門으로膿이나와 兩親도걱정하시며 여러가지로藥을썻스나조금도効업고(中略)내종에『小松痔の藥』을 試用하엿더니날마다其効驗이 顯著하며全治하엿슴니다 또今日까지買求한他의痔疾藥의代價는實로數十圓에達하엿슴니다 스나이처럼全快하게까지된것은오르지貴藥의德으로他同病者에도卽日服用하기를勸하엿슴니다

博士級의痔藥이라確信
群馬縣 近藤範治

父親은劇烈한脫肛痔를만나局部의疼痛甚하여 病者는四日間에晝夜를通하여安眠못하고 療法으로世人이가르키는것은모다하여보앗스나 主治醫의調藥은勿論이오賣藥도數種使用하여보앗스나脫肛에는엇지할수업서 病勢猛烈한때는東京專門醫의手術을請하지안으면到底히治療할可望이업다 憂慮하엿는데新聞紙上에『小松痔藥』을발견하고卽刻試用하엿더니父親도큰내快癒하여 一同마음을노앗슴니다『小松ちの藥』갓흔實로博士級의良藥이라確信합니다

朝鮮共産黨四次幹部系 今日에公判開廷

오전열한시부터제사호법정에서 지척천리의비극적광경을이루어 被告와親知의劇的場面

작보=조선공산당(朝鮮共産黨)제사차간부계(第四次幹部系)의 관계자김복진、(金復鎭) 리재하(李載夏)등이십인에대한치안유지법(治維法)위반죄의제일회공판은 예정과가티 십칠일오전열한시이십분경부터경성지방법원(京城地方法院)제사호법정에서금천(金川)재판장주심 소야(小野)량배석판사 삼포(森浦)검사립회 와변호사김병로(金炳魯)중도(中島) 김용무(金用茂、심상봉、沈相鳳)동기씨의열석으로개정되엇다가 큰법정(法廷)안에잇스면서도지척천리(咫尺千里) 가튼거리에서경찰에 검거된이래 서로맛나지못하든 동지들과 묵묵한중에서로목례(目禮)만교환하고만 방청석에안진그지우와가족을 엿눈으로 인사교환하는그찰라는 과연일종의 인정극(人情劇)을실현하게되엇다 되자 법정에서 욕수버슨그들과 경제하든 경관과간수들의 날카로운눈으로 자유로 대해보지못하고 찰나에방청석을시로쏫겨 나되엇다한다 는그광경도 보는사람으로 하여금 더욱동정의정서를금치 못하게하엿다

強竊盜五件言渡 法專學生等見學

금십칠일 경성복심법원에는 김현상、(金顯相)이하사기공갈(詐欺恐喝) 횡령(橫領) 절도(竊盜)등세가지 사건의공판과 엄청률(嚴淸律)이하강절도(强竊盜)공동다섯가지사건의언도、(言渡)공판이개정 되어합하삼건의 공판이하로에스피드로진행되엇는데 방청석에는 시내 법학전문학교삼년생의 륙십여명으로 만원이되엇다한다

開廷卅分後 公開를禁止 주소성명뭇고공개금지 被告等은終始微笑

금천(金川)재판장은 김복진(金復鎭)으로부터시작하야 피고이십인에대하야 주소성명 직업년령등을 판에박은듯이 순서로물은후 잠시휴게하엿다가 동십일시십오분경부터 다시입정하야 심리할것을선언하고 립회한사상검사삼포(森浦)검사의공소사실(公訴事實)——六月二十五日 豫審決定書요지에 결정서에 재재한바와가트니 심리하야 주기를바란다」는간단한청구로 심리에들어가려다가 재판장은본건심리가치안을 방해할렴려가잇다」하야 방청금지를선언하니 떠는개정한지 겨우삼십분도되지못하엿다 그리고피고이십인은 철창생활이 삼년이다는 한얼골에도 오히려 건강한상태이엇고 그들중 김덕영(金德泳)은 미결복 청의(靑衣服)차입이업시 한사람만은 의복의 차입이업시 로졸정한비얼굴로 조조히하야보이엇다

南北에서모힌親知 傍聽코저雲集 피고이십명의가족들 早朝부터廷外彷徨

십칠일은 첫겨울답지을긔진 한동이서 간간히눈보라뿌리는 날이엇다 자여질(子與侄)과 지우가 이미 택락한철창에들어간지 오래이다 그리든그얼굴을 부자유한법정에서나마 잠시서로 대하기위하야 일은아츰 치위를 무릅쓰고 몰녀오는 방청객은실로백여명을돌파하엿고멀리함경북도 회령(會寧)서 불원천리하고올나온 리재하(李載夏)의아버지리학응(李學應)씨를비롯하야 황해도 재녕(載寧)에서상경한임리준(任利準)의형임원준(任元準)씨와리만규(異晩圭)의늙은어머니 조씨(趙氏)등 실로눈물겨운 방청인들도 다수히살도(殺到)하엿섯스나공판이개정

◇寫眞說明 상은사차공산당씨고 향하야좌로부터 김복진 리재하、정희선、안상걸、리명원 인봉아래는 자동차에서 수인을 법정으로 들이는광경 아래들는 정내방청석과 입정전의친지들

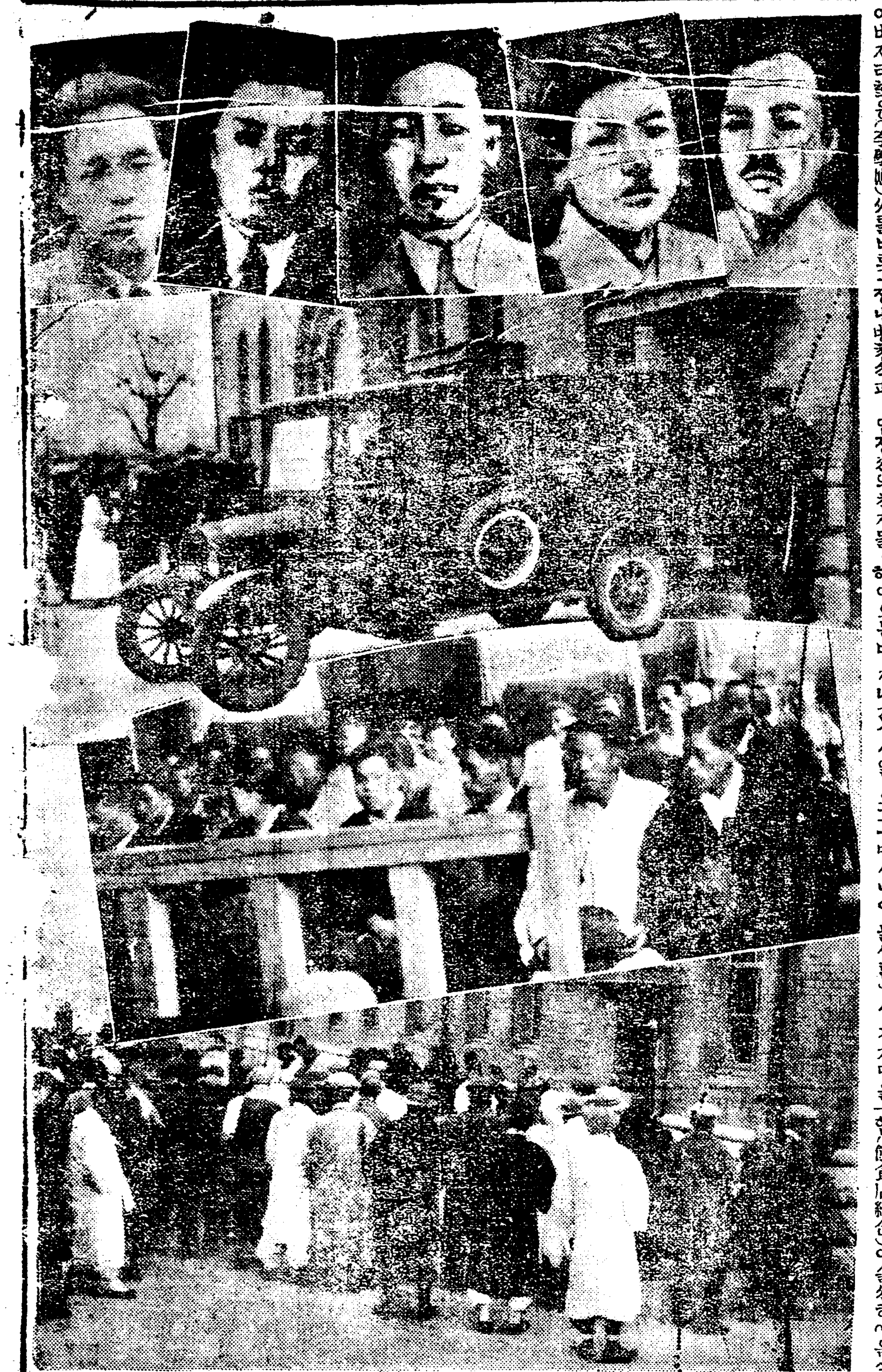

午後一時부터 秘密審理進行 법정에서간식먹인후 金復鎭부터事實審理

방청객하나 업는숙숙한사호법정안에서 그대로 감식(監食)을마치고 오후한시부터 비밀리에심리를개시하야김복진(金復鎭)으로부터 진행하는중인데 이사건의관계자가 이십여인이요 또그내용이 복잡하니만큼 금일로서심리가 뭇나게 될것이의문이라한다(오후두시긔)

檄文犯三人을 東門署로移送

지난달삼일수원(水原)읍각처에붙은 격문이천부되고 뒤를 니어 경성안국동(安國洞)방면에도 불온한격문이 부렸다함은 이미보도한바어니와 경기도경찰부에서는 안국동방면에 첩부되엿든것과 수원읍내에 첩부되엿든격문의 내용이 서로가틀뿐 아니라 글씨와가타모든것이 동일한계통에서 행한것이라하야 달반동안에 십여명의청년을 검거취조하고 아직도칠팔명이 경찰부류치장에 구금되여잇는터인데 지난십칠일 아츰 그중 홍석진(洪奭鎭)외 두명은 동대문경찰서의 청구로 즉시동서에이송되엇다한다

全朝鮮農民社 全國大會 명년일월에

시내경운동、慶雲洞)구십륙번지에잇는 전조선농민사본부(全朝鮮農民社本部)에서는 지난녀름천도교(天道敎)측과 분렬한뒤로지간에 지방세포단체의 수습과 중앙진영의정돈에 전력을다하여오든바 지나간십사일 오후일곱시에 동사회관에서 전국대회개최 준비위원회(全國大會準備委員會)를열고리성환(李成煥)씨사회하에 다음과가튼결의가잇섯다 더라

決議事項

一、規約에關한件 過般擴大委員會에서選擧된規約修正委員의修正草案을適當한金로認하고大會開催까지는此로써臨時辦法으로함

二、大會日字決定의件 新年一月十七八兩日間으로엽

拳銃青年突現 現金을强奪逃走 지난십오일밤자정쯤인의동에서 바람가치나타나협박강탈후도주 東門署非常活動

소란하던 온시가가 깁히잠든지난십오일밤 자정경에 경성시의 동부인의동(仁義洞)십삼번지 리의덕(李懿德)의 집에는집안사람들이 잠든틈을타서 나히이십삼세가량이나 되여보히는 미목이수려한 괴청년이 침입하야 집안사람들을 이르킨후권총(拳銃)을 주인의가슴에 대고시국(時局)을 표방하고 위협하고 조선은행권 일원지폐 십수매와 십팔금반지 한개를 강탈한후어대로인지 모양을 감추어버렷다는데 이급보를바든 소할동대문서(東大門署) 고등계에서는 즉시 동사법계와 합동하야비상소집을하고 각방면에 수배하는일방시내에 물샐틈업시 경계망을 느려노코 범인을 체포하려고사력을 다하고잇스나 며당부적한범인은 교묘히그종적을 감추어버리어 목하그행방은 전연오리무중에싸지고잇다한다

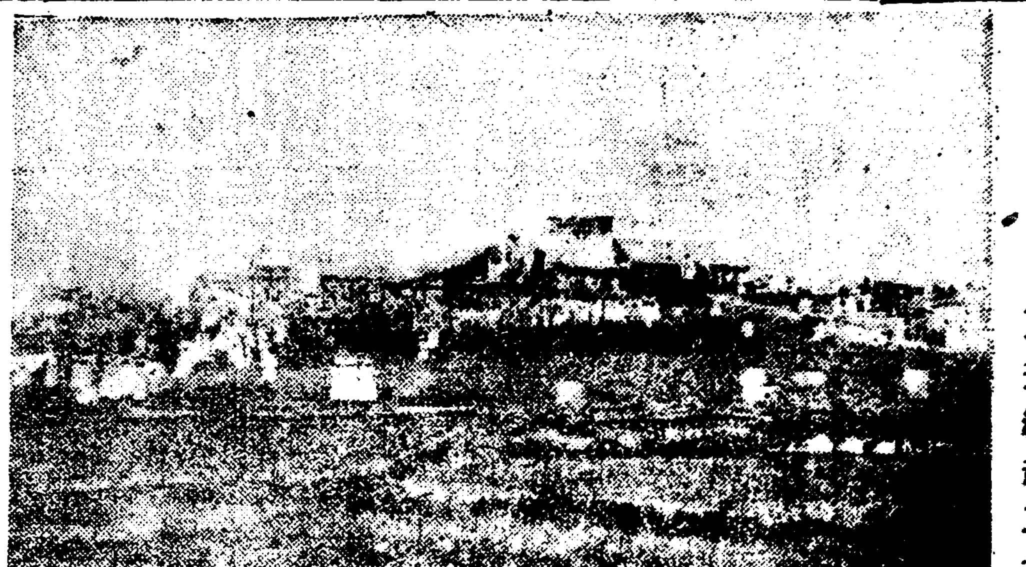

◇……風雲속辛丑年에……京釜線起工式

일홈만헐해진 不良飮食店取締 종로서에서금후등경고 斷乎히嚴罰한다고

미가폭락(米價暴落)의추세에동반하야 각방면에 음식료금인하(飮食料金引下)의소리가놉하서 종로서(鍾路署)관내의음식점조합(飮食店組合)이솔선하야음식료금의인하를 단행한후 드하의각음식점이 뒤를따라 음식료금을일제히 인하하엿다함은 귀보한바어니와 일부의 불량음식점에서는 표면으로는 료금을인하하엿스나 그반면에 음식의분량을주리어 실상은나리나마나한 형편이여서 일반의비난이 만흔바 금번 종로서보안계(鍾路署保安係)에서는관내에잇는 이종류의불량음식점을 일일이 호출하야 취조하고 엄중히 금후를경고하고 일단불러보냇다는데 동계주임은 말하기를 금후부터는 이종류의 불량음식은발견하는대로 단호하게 처벌할작정이라고한다

檄文嫌疑의 六氏無事釋放

청총간친회(靑總懇親會)직후에 격문(檄文)과가타모종의혐의들 밧고종로 경찰서에 검거되엿든 치영(沈鍾澤)박제영(朴齊瑩) 박제일(朴齊日)변홍진(卞洪鎭) 서정학(徐廷鶴)조충구(趙忠九) 동화씨는 취조한결과 혐의가컨연히박함이 명백해젓승으로 십칠일아츰에 모다무사히 석방되엇다고하며 가튼 사건의혐의자로인치된 조승환(曺昇煥)만은 아직도 구류중인데 역시불일간 석방될듯하다고한다

女流鳥人來京 明朝汝矣島着

【上海十六日發電】 일본을향하야구라파(歐羅巴)로부터날려오는도중에잇는 여류비행가뷰ー쓰부인은 돌연히예정을변경하야 십칠일아츰에 경성(京城)을향하야상해(上海)를출발하야단숨에 경성도착할것이라고 여의도비행장으로 향할터이라고 하는데 경성도착은 십팔일아츰 경일터이라한다

上海의共産運動 出版도自由 圖書課草深事務官談

조선의사상운동(思想運動)과직접간접으로 관계가깁흔 중국상해(上海)등지와기타북평(北平)등지에서 발간하는 불온책(赤색)과기타 간행물의상황을조사하기위하야 출장하엿든 총독부경무국도서과(圖書課)초심(草深)사무관은 작십륙일아츰서울에와서 다음과가튼감상담을발하엿다

상해(上海)의일반출판관계는매우자유이엇고그에딸아공산주의색채가일반에농후하엿습니다 이방면의 주의사상을고취하는 신문 잡지만약사십사종(四十四種)이잇고그에대한검렬이며 자유이기때문에 공산주의에대한단행본(單行本) 가튼것은 얼마든지 발간할수잇스니만큼 자유로 연구할수잇고 또그운동에 가담하는것이외다 그곳에서 발간하는홍긔(紅旗)와가튼『팜프렛트』는더욱 공산주의색채가 현저하고 북방일대에서 상당한 독자와 세력을 가젓습니다 조선사람의 공산주의운동도 상당한 세력으로발전하야잇고 얼마전에 붓들리어온 구연흠(具然欽)과 가튼인물은 매우그유력한 지위를가젓든인물이엇습니다 절강성항주(浙江省杭州)와북평(北平)가튼곳에도 사상운동이매우진행되어잇습니다

淸津府放火犯 一名은上告

청진부청(淸津府廳)방화사건으로 지난십삼일 경성복심법원에서 십팔년의 중역을바든 김동수(金東洙)산전(山田)두사람중 산전은상고권(上告權)를포긔하고 김동수는 다시 고등법원에불복상고하엿다한다

京城府學校費 增額實現不能 현재의륙십사만원도 ◇類例업는高率

각관청의 래년예산편성기가 갓가워옴을따라 경성부학교비(學校費)가증액된다는말이 류행되는데이는 래년도부터 학교비령(學校費令)이 개정되여 종래가옥세부가세(附加稅)수십전이든것을 일원으로 올니게됨으로이에따라 경성부학교비도 증가되리라는것가티들리나 실상이는 지방의문제이오 경성부에서는 현재가옥세부가세로 일원이십전을밧는터임으로 그이상 더올일수가 업슬뿐아니라 특별세로징수하든호별세(戶別稅)는 가축의대세에응하야 그면세점(免稅點)을 오백원이상으로올니게 되엇승으로얼마가감수가될형편이라한다 또한 현재경성부의학교비는륙십사만원으로그과률(課率)은 원천에류례(類例)가업는고률임으로 그이상더올일수는업는형편이며따라서경성부학교비에서는 래년도에신규사업은 한아도착수할수가업다고한다

初寒의威嚴 凍死者一人 채소는거의전멸

【利原】 지난일일도삼일동안 초한(初寒)으로발미암아일시에 리원군군선방면(利原郡郡仙方面)에서는 사람한명이 동사(凍死)하고 리원지방에 어대를 물론、고야채(野菜)에는손해가막대하엿스며 그중에 무(菁)는 결빙(結氷)하야무세하게되엇스며 일일에는리원궐령산(利原闕嶺山)에눈(雪)이오고 한풍이불어 야원(野原)에물은 동결하야다한다

學前續行公判 十九日에再開

조선학생혁명당(朝鮮學生革命黨)에서분리된 조선학생전위동맹(朝鮮學生前衛同盟)의제일회공판은 지난사월이십구일 경성지방법원에서 개정되엿든바 금십구일에다시 동법원에서 속행공판이개정된다한다

小月尾島附近에서 汽船과帆船衝突 손해는약삼백원가량 帆船破損、乘助員無事

【仁川支局電話】지난십륙일오후열시삼십분경에인천소월미도(仁川小月尾島)부근에서장성환(長成丸)(三〇四三噸)과 범선(帆船)이정면충돌하야범선은파선되는동시에그배에 실엇든 벼가라이빠여원어치와 선체백여원의 손해를당하고 다행히승조원삼명과 된선체는 장성환에서 구하여무사하엿는데 원인과타는 방금조사중이라하며 괴선은 도곡주식회사(島谷株式會社)소유이요범선은 황해도연백군해성면남리(延白郡海城面海南里)김금삼(金今三)의 소유로 하롤을칫고 목을남지안코 인천에입항하얏든 배라더라 랑으로인하야권녹되어일시대소동을이르키엇는데그부근에잇는

發動船轉覆 乘助員을救難 경북해안에서

【警務局着電】 지난십오일오후열시반경에 경상북도 경찰부장(慶北警察部長)으로부터경무국에 보고한바에 의하면 영일군장기면계원리(迎日郡長鬐面溪院里)부근바다 십정보가량되는곳에서 발동기하물운반선(發動機荷物運搬船)(一九噸)이풍

한글四百八十週年 頒布祝賀擧行 십구일밤명월관에서 朝鮮語研究會主催

오는십구일은 세종대왕(世宗大王)께서 훈민정음(訓民正音)을반포한지 사백팔십사회의 긔렴날인데 조선어연구회(朝鮮語研究會)에서는 이날에특히선인의유훈(遺訓)을추모하기위하야 날오후륙시부터 부내돈의동(敦義洞)명월관본점(明月館本店)에서 대축하회를 개최할터이라는데 누구든지회비는 일원당일 지참이라고한다

資本文明의信號 鐵道開通三十週年史

東西에風雲急迫 軍用으로工事急進 ◇=乙巳年一月一日에全通=◇ 日露資本의爭覇戰 (二)

◇韓國의工事에抗議 이것이 경부철도의 뒤를니어 기공(起工)한것이 경부철도이니 조선에서 최초의 유명하든신축(辛丑)년 영등포(永登浦)에서 북부긔공식에 그후 얼마아니지나서 그해구월이십이일에 초량(草梁)서 남부긔공식도 거행하여 공사를진행하는데 수원자지 고개로 공사가진행될에에 한국에서 수원화산(花山)에는 륭릉(隆陵)건릉(健陵)의 두 능침이잇고 능동남에 안산밀봉(案山密峯)이라는것이 잇는데 긔차가 능과 안산(案山)의 중간을 통과하는것은 불경하다하야 필경일본인들은그선로를변경하엿다

◇露國東淸鐵道案 이공사를 진행하는중에 조선을 차고도는 동양의풍운은 잠시도 쉬지아니하엿다 제정로서아(帝政露西亞)는 거대한 손을쉬지안코 동청철도(東淸鐵道)로 뻗치어 …조약으로 일본이 요동반도(遼東半島)를 한국에게 환부하엿 …려순(旅順)대련(大連)두항구를 조차(租借)하는 조약이 체결되엿다

◇馬山浦租借事件 그뒤를이어 로국외부대신이든 「빠발로프」는 주한로국공사(駐韓露國公使)로와서 그긔괴한탈을 쓰고 마산포(馬山浦)부근에 광대한토지를 차려하고 그곳에 해군근거지(海軍根據地)를만들어 려순、대련과 대마(對馬)해협을 자유로 왕래할수잇도록 하려하여 유명한 마산포(馬山浦)조차 조약이완정되엿섯다 경자년(庚子)에 청국에 의화단(義和團)사건이잇자세계렬국이모다출병하엿다가 다른나라에서는 철병하엿스나 로국군대만은 만주(滿洲)에남어잇서 형세를보다가계묘(癸卯)사월에한국의룡암포(龍岩浦)를점령하엿다

◇露國의東方會議 계묘년유월에는 당시로국륙군대신크로포트킨이동양에래유(來遊)하고도라가는길에려순(旅順)에서 관동총독알렉세푸、駐淸露國公使 「레사ー」、駐韓露國公使「빠발로프」등이모히어동방회의(東方會議)를열고 한편으로 …를엇고 …일본의조야(朝野)가한왓하야급히어전회의(御前會議)를소집하고로국과교섭케되엿다

◇韓國北部中立說 이페에 로국에서는 독립보이 조선에출병、出兵)하는권리는인정하나한국을 군사상으로사용하지아니할것과 한국평양이북(平壤以北)을중립지대로할것을고집하야교섭은점점곤란하야 로군과군량을 긔차로실어 오며 유력한함대、(艦隊)를동양으로집중하게되니 일본도 전쟁은피치못할줄알고갑진(甲辰)이월에 일로국교는단절되엿다

◇日政府工事急進 이와가티풍운이 급박함에 경부철도(京釜鐵道)를회사에만맛기어 둘수업다 하야계묘년 가을에 회사의총재(總裁)이하역원을모다관선(官選)으로하는동시에긴급칙령으로 이백만원 보조금을발표하고 또회사에서 발행하는사채(社債) 일천만원 원리지불(元利支拂)을정부가보증하엿다

◇乙巳一月一日全通 얼마안잇다가 전쟁은 이러낫섯다 전국은 더욱 급박함을 하는동시에공사를 모라처서을사(乙巳)년 일월일일에 경부(京釜)간이 전통되어 동년오월 이십오일에 경성남대문정거장에서 개통식을 거행하엿스니 경자년십일월십이일에 경인선 개통식을 거행한지 륙년만에경부선이전통하엿다

펜셋트

▲평안도함경도국경일대에 대산화가비에 눈에계철로진화된후에 그불탄자리에는▲ 송곳꼬질땅한 롤이업서서이 리커리 예지어다니는 화전민들이 예처서모히어든다고 ▲불단 자리를갈고 씨를뿌리려는것이 그들의 목적이건만……또 그것이 그들의사는길이것만 ▲그래서는 안되는것이 또현실이다!……▲씨를뿌려라! 거두어라! 그러나어데다뿌릴수잇는가?

參茸 唐草乾材部 散賣
貼藥 末藥調製 專門
藥은朝鮮商會
百腫根治 腫仙膏

림질 대하증 근치 절대보증
만일무효면돈을 도로드립니다
유명한독일구로벨박사가발명햇습니다

림질과대하증남녀병、오줌소태와、월경불순의두병치료를다하는별별약을다써도백약이무효해돈만허비하고근치안되여고통하는분은이것저것주저할것업시염려마시고데일먼저독일구로벨박사가최근에신발견한림질근치약을쓰시오이약은천하에둘도업는참신긔한약입니다 한자의안심과신용을엇기위하야만일무효면배상을하는 조건으로 보증서를약포에첨부하얏사오니 절대책임지고두말낫습니다 … 이약의특장은(一)치림약치고위장이안상하는약이업는데 절대로안상할뿐더러 …(二)… (三)이약은다른약가티 …

주의 이외에는천하에둘도업는참신효한매독약기타무슨약이든지구비하엿사오니소용되시는대로주문하시요 代理店及特約店募集(規則書要二錢)

京城府西大門町二丁目八六 (京中運動場前)
入道 元祖 신성당대약방 神聖堂大藥房
振替京城四九五〇番

鷄林炭 鳳儀炭 鳳山炭 會寧炭

府民의要望에依하야새로히남어난媒煙防止運動의主旨에依하야、白煙의本社炭은空中淨化의만흔府民의健康을爲하야大量生産을하야薄利多賣의方法으로써여러분과함께共存共榮하고자합니다本年發賣開始하온鳳儀炭은鷄林炭同樣總督府保證付의優良炭입니다 一 試用하시압 市內各石炭店에서 發賣합니다

京城府南大門通一丁目
採掘販賣 鳳城炭礦株式會社
電話 光化門 一九六三 同 二四六五 本局 三三〇二
貯炭場電話增設 本局三、六二二番

農家의副業으로 有利한養豚法 (十九)

擔當記者

豚의疾病及治療法

家畜은一般이治療키가 困難함으로旣發의疾病은 治療하는니보담 차라리未然의防止하는것이賢明한方策이될것은 贅說할必要도업슬것이다 特히豚은다른家畜에比하야頑抗하야 發病하기가쉬우나 困難함으로豚에對하야서는 特히豫防의必要를느낀다

무릇動物의疾病과 밋動物體를保護하는諸般의感作을 防禦하는때는 平素家畜保健의原則을말할必要가잇다 그의原則은아래와갓다

第一 繁殖用牝牡를健全强壯케할것

第二 生産한仔畜을適宜케育成에努力할것

이原則은 保健法의基礎로이것을알지못하면 家畜의健康을保存키어려우며 그利益을取得키어렵다 例擧하면 仔豚의擇擇을充分이할것인데 一種病氣가잇다든지 其他缺點잇는種豚을購入하야飼養한다면 如何이育成法의最適을 엇는다하드라도代代孫孫이 그缺點을遺傳케될으로 모든努力은徒勞로歸하고말것이다 初期의不注意로後期에이르러莫大한 損失을보게된다면 이엇지心當이블쌍이라하겟는가 그러서이點을特念할必要가잇다 以上은保健의原則이오 다음에는疾病의豫防을說明하겟다

(甲) 病原에抵抗케堪耐을養成할것이다

第一、適力으로外界의모든感作에曝露해서家畜을健康케한다

第二、合理的飼養과밋管理를할것

第三、豫防接種을할것인데 即炭疽、肺疫、豚疫等의病毒에對하야 特別한方法으로써毒力을減殺한接種液으로써健康豚에豫防注射를하야 免疫性을賦與할것이다

第四、飼料의變換과밋有害植物에慣習케함으로써放牧의危害을防止할것

(乙) 病原을除去할것

第一、健全强壯의牝牡를選擇하야繁殖을할것

第二、健康에不良한牧場 飮水 土地를避하야一般害를防止할것

第三、不順한期節 嚴寒 酷暑時에는舍內에서飼育할것

第四 飼料의品質을精選하야그供給法에注意할것

第五 家畜傳染病이發生되면即時健豚과隔離할것

第六 平素所有의家畜에傳染病發生치안케할것

(丙) 病原을撲滅할것

第一 殺虫劑、防腐、消毒劑으로寄生虫及各種의病原을撲滅할것

第二 解毒劑를使用하야中毒을防止할것

第三 傳染病毒을撲滅하는데는特히嚴密한消毒을할것

(丁) 病原이될有害作用을避할것

農業의關係로有害感作을 全혀除去키어려울때에는 이것을輕減케하는것이良策이다 가령荒蕪地는開墾하야 排水의設備를하야 地下水를 얏게한다든지或은 變敗飼料에는 食鹽水를색리여조흔飼料와混合하야給與하는것等이다

健康及疾病의徵候

健康이라는것은生體百般의機能이依然히整然調和되야잇는것이다 그럼으로動物體의各機能을活潑케되고發育、繁殖、運動、知覺과밋意思의作用이 異狀이업고快活한모양이外部에나타남이健康하다고하는것이다 이와反對로生理的機能이多少變態되고 그徵候가外部에表現되야苦痛의形狀이보이면疾病이잇는것을알게된다 그런데健康과疾病과는相對的으로區別될것이오兩者間에判然한區別이잇다는것은아니다 이제動物體內에여러關의組織이變狀이엇는때에生理的으로보아서는疾患이라고하겟다 그런데이와가튼動物은往往이身體一般狀態에變化가업고 그生命을잘保存하야飼料의目的에 適當케하는것이다 우리들은 普通疾病이라고稱하는것은生體機能의 變化的으로外部에나타나서 飼養의目的에多少不利益을 생기엿다는程度에達하엿다는것을알게된다 그리고家畜의徵候는 사람이診斷을에서알게되는 即他覺症候만에依하야 判定케되는고로그診斷은사람에따러 意見이一致치못할것이다

時期가要求하는 副業振興의一考察 (上)

黃文達

우리社會에副業指導研究機關이必要한것은 두말할거듬한 南鮮의旱災와 今年의風害로입은罹災民에서 一層必要를느낄것이며 그러치안타하드라도 過去의우리들農村에는 止流과草席等相當한副業이만혓든것으로 農民은그로因하야 家庭諸般費用을支拂하든것이 近代工業의振興과外來品의 輸入을當하야 農村의副業이라고는 收支도맛지안는것가마스니外에는別로볼수가업다 그럼으로只今우리들農村의 家庭經濟는모든方面으로米穀이아니면維持할수업는狀態이나 더욱今年과가티 米價低落時에잇서서는 細農民의生活이餘地업시될것도 明確한事實이다 近代農業에對한智識이업는 우리農民들은米作의以外에는果樹와 畜産에興味가업스며따라다른副業에 對한智識이缺乏한것이니 이얼마나寒心한일이냐?

完全한副業이 普及되자면그것에만흔指導者의努力이 잇서야할것이며 研究가必要할것이다 副業이나아가서 將次大工業이될것이니 우리는現在의農村救濟와함께 家內工業과將來大工業의基礎를만드는것이무엇보다必要하지안흘가?

時代的副業을要함

副業은恒常가장有利 하여야만될것이다 只今우리農村에서하는가마스니가튼것은 時間과努力에比하야利益이 적다그리고다가튼實果로도葡萄나야지고는(알날기)가튼것이 더有利할것이며 海濱에貝類로단추를만들기보담眞珠나珊瑚가튼것을養殖한다면더有利할것이다 얼마前에筆者는 이러한말을들엇다 國富로보면米國이가장富國이나個人의平均富로보면 瑞西가第一이라고하엿다 瑞西는누구나아는것이나 纖細工業과 家內工業이發達된나라이나 瑞西뿐아니라 佛國이또한그러하며伊太利도그러한것이다 모든産業이機械化하는이때 伊太利에는한편에大自動車工場을 두고한구석에는手織을한다

우리는恒常副業을指導할때 好地方的需要 高價品다시말하면時代的인近代文化生活에必需品을奬勵할必要가잇는것이다

法律問答

【甲】 甲이乙의貸家에드는바乙이丙에게家屋을低當하온中期日경과함으로家屋을競賣하온바競賣日에不賣하옵고第二競賣日字는未定입니다 第一競賣日로부터第二外지乙이집세를甲에게請求할수잇승니外

一、乙이丁과同業中에집세權丁에게委任하옵고乙은하등權利가업승니다丁이甲에게집세를請求할수도잇승니外 (一讀者)

【答】 競落될째外지家賃金을乙이甲에게請求할수잇소

二、丁은甲에게집세請求할수잇소

【問】 甲乙二人이大正十三年度에同業으로商業을經營하다가失敗하야商業은中止하엿는데決算을보면相當히出金이有한데乙은決算을此日後日로遷延하다가日本方面으로逃走하고只今것不歸하오니甲은本次金은如何히乘을하여야時効는不失하니外乙의妻丙의所有를差押못함니外丙의所有를差押할手續은如何히함니外乙이自己本家에는種種書信도有한模樣임니다(寃失生)

【答】 甲이利益金이나同業中의殘餘財產을調査하여支拂又는引渡하라고請求하고乙의財產에對하야假差押手續을하시오丙의財產은差押못하오

【問】 十餘有年前養子로入籍하엿는데至今에無故히파양할수잇슬外요(至今庶子는잇슴)養子로入籍할때에庶子는出生하야나히가三歲나되얏슴니다養父하고養父死後服外지입엇슴니다養子는淚貧者는아니요

一、至今養孫은實로土地가有한바養祖母가出嫁한지二十餘有年된딸에게土地를준다하니그대로될가요養孫同意는無함니다

【答】 養子가養父死亡後戶主되면破養안됨니다祖母가所有財產을딸을주어도相關못하오

【問】 甲乙間의界爭山林若干町步(但查定公示時에는乙의勝訴되엿스나即時甲이不服申立하야前月頃에林野委員會出張員이實施調查도하얏슴)가有한데其後屢屢乙은係爭地內에서伐木하야所有한바今年에도他人에게命하야更爲伐木하얏기甲은그後抗議書或은郵便內容證明書를發送하얏스나何等效力이無함니다約十年間의伐木代數百圓이라고推算됨니다左에詳答을下示하시압

一、前年의內容證明或은抗議書로는時効에抵觸안되는지요

二、現下의伐木全部(界爭地內에有함)를運搬못하게하야留置식힐수잇는지요

三、今後採伐並行을停止식힐權利가無함니外

四、勝訴되여于今外지의伐木한것을辨償식히게할려고함에는엇더한方法이有利함니外

【答】 一、內容證明은時效問題업슴니다

二、伐木해노흔것과將來伐木禁止의假處分申請을하시오

三、裁決한後에前伐木에對한損害를請求할수잇소

(以上辯護士李仁氏答)

出版消息

十一月十一日 分館書閱納本

學生 方定煥 實業時代 丁惠義 主日學校通信 會羅福 宗敎敎育通信 孟施恩 平北老會第三十八回會錄 盧世永 勝利의生涯 崔在翰 林詩鍾 乾坤二冊 李裕說(以上朝鮮文) 山葡萄 基谷秀雄 靑壺 北川一心 之友 大浦貫道 ポプラ 會田德太郞 全南警友 小澤義光 斯華 岩田龜二 同民 楠松道太郞 試驗問題及受驗の要領 李泰浩 南鮮警友 中野勝次 立石商報 立石良雄 京取市場月報 德丸五郞左衛門(以上日本文)

十一月十五日

新少年(申明均) 至誠이면感天(姜敗琴)(以上朝鮮文) 牛島(中村玄濟) 週刊貸家案內(稻葉幸次郞) 朝鮮の畜產(吉田雄次郞) 野人(原田易雄) 湖南吟社句集(河越瀨一) 醫(鈴木德藏)(以上日本文)

農家에急告

◇農村의喜事

새로운 新式有利한농法이發見되여 耕作은一反步에서玄米八百石外지麥作이면十石을實收된다 其他菜類、豆類、果樹類、畜產類에이르기外지各種有利한秘法이잇다 그러고 이것은肥料와품을節約하는方法으로이法으로農作하면倍收穫을增加할수잇다 此法은누구든지實行이容易하다 各地實驗者의證狀이山積함 申込大至急內容見本進呈

東京麴町區上二番町三號 農業敎育會

農家에 無代進呈

新作物을增收하고農業으로成功하려는사람을爲하야新收穫法을說한普及農業圖書目錄無代進呈 申込하라

京東麴町上二番町三號 農業敎育會

創立明治三十二年

京城南大門通二丁目百十一番地

株式會社 朝鮮商業銀行

頭取 和田一郎

副頭取 朴榮喆

支店 出張所 京城鍾路、同南大門、同南大門外、同本町二丁目、同本町四丁目、同東大門、群山、仁川、平澤、利川、淸州、元山、淸津、鎭南浦、沙里院、平壤、同大同門、新義州、全州、裡里

電話賣入

月賦日賦販賣

擔保金融貸付

京城 電話合資會社

京城鍾路二ノ七一 電話光化門六番

皮膚、泌尿、花柳病

醫學博士 渡邊晉

京城黃金町入口日本生命樓

診察 十二時半外지及夕刻

기침에 면百發百中하는

參天セキ藥 (삼 천 기 침 약)

無代進呈

醫學博士小田俊三先生著『呼吸器病과咳嗽及喀痰의說』(全一冊)及諸博士의推獎書無代進呈합니다

效能 감기로된기침、百日咳、천식、목쉬인데、及肺結核、肺炎、肋膜炎、氣管枝加答兒、咽喉加答兒等의咳、痰에著効잇다

三十錢(二日分) 五十錢(四日分) 一圓(九日分) 三圓(卅日分) ▼各地藥店에잇소◇直接注文은郵券代用도조소 振替貯金은大阪三六六番에

感氣에걸여도 기침이나지안으면낫는것도速하나 기침은중너한呼吸器에關係가잇는것이기에, 設令輕한기침이라고操心하지안으면難症이되야生命을威脅하기쉽습니다

『參天藥』는 感氣로된기침은勿論천식、百日咳、咽喉加答兒、氣管枝加答兒、肺結核、肺炎、肋膜炎等의모진기침과담에도뭇效力이나서 기침을멈추고、담을除하고 목쉬인것을곳치고 咽喉를편케하고、기삼이답답치안으며、氣分을爽快케하는 病者의信賴깁흔 最良藥이다、아히들의모진기침과百日咳에도效果頗히偉大합니다。

大阪北濱一丁目 參天堂株式會社

●머리가몹시압흘때나 골치갈리지는것가티압흘때나 간간히편두머리를알흘때나

ノーシン (노ー신)

잡수시면 씌병가티 낫습니다

●

淸化素 口香料

銀粒仁丹

大增量

十錢包(八十粒) 을百五十粒으로增量

二十錢包(百六十五粒) 을三百廿粒으로增量

容器附三十錢包(二百五十粒) 을四百粒으로增量

德用五十錢函(五百五十粒) 을一千粒으로增量

德用瓶入壹圓(新發賣) 은二千二百粒入

仁丹活用

晉樂使用時 運動散步時
船車旅行時 食前食後
宴會興宴時 口中惡臭時
惡疫流行時 疲勞倦怠時
氣分납불時 集合觀劇時
執務工夫時 訪問接客時

十一月十七日(月曜)午後七時 (一日間)

朝鮮日報京城販賣所 朝鮮初有의人氣妓歌 全鮮妓生總動員 主催 民聲新報社 李東伯外一流名昌特別出演 歌劇 舞蹈 寸劇

미나도座 鍾路四丁目(魚物廛前)

當十一月十四日(金曜)부터特別公開!

유나이뎃드아지스스會社超特作映畫!

世界의心 全十卷 (後附有我等の戰線異狀なし)

巨星D·W그리피ー스氏大作品! 리리안키쉬孃 도로시키쉬孃 主演

파라마운트社超特作映畫 人氣處女大成功 全七卷 모리스기양해루氏監督作品! 맛시두스미ー러ー孃 죤니유오카ー氏 主演

스타ー필림會社大提供! 豪傑다그라스 全六卷 다그라스패방크스氏大飛躍!

市內 優美館 電話光三九五番

朝鮮日報 京城販賣所 電話光化門一八七番

●●● 上海在留朝鮮映畫人의손에製作된規模雄大한朝鮮映畫는期待 國成社에서封切

富士山印 金鷄印 BLUTOSE

貧血、衰弱 病中及病後 虛弱한小兒에게

全世界醫學者가擧皆推奬하는

完全無缺한有機性鐵劑

부루도ー제

부루도ー제 는·顯著히血液을新生하고榮養을補給하며·食慾을增進케하야新陳代謝를佳良케하는强壯作用을營하는故로·心身의疲勞·肺結核·衰弱의恢復等에는반다시爲先服用할……世界的補血强壯增進劑입니다

全國藥店販賣

說明書醫家報告

無代進呈

005614

甘美味·服用容易

本劑에는体質과症狀에依하야用途를달니하는五種의製劑가有함

京城府西小門町四二

富士山印 金鷄印

本舖 藤澤友吉京城支店

本店 大阪市東區道修町

支店 東京·大連·上海

KB—2

玄菟、臨屯郡考(完)

李丙燾

魏志、後漢書等의撰者가 沃沮傳을 記述할第頭에特히『東沃沮』라고揭示한것은 決코沃沮에東西二種이잇슨外닭이아니라 其實은 그地方이蓋馬大山即今日의長白山의 東南에位置한때문으로 高句麗人의稱例에因由한것일것이다 그리고 上述한바와가티『北沃沮一名置溝婁去南沃沮八百餘里』는『南沃沮一名置溝婁去北沃沮八百餘里』의倒誤인듯한데 그南沃沮라는것은 沃沮界內의地가아니라

其實은沃沮의南方이든濊貊을 別稱한것이며 北沃沮는東沃沮를 여기에對稱한것인가한다 또八百餘里라는里程도疑問이니 實際에 買溝婁(邪頭昧)의地라고생각되는 今의文川으로부터 東沃沮의中心地이엇든 咸興外지의里數(朝鮮里數로二百餘里)에適合치안는다 그러고보면 北沃沮라는것은本來沃沮에對하야 別도히南沃沮의名을 가진것이잇는것과가티그北方의엇더한地方을 指稱한것이나아닌가한다 대개는咸鏡北道地方의稱인듯하기도하니 다시後考를要하는바이다

其他 華麗 前莫 濊(?)의三縣中華麗는 매양不耐와併稱되는바로 沃沮以南의濊貊의地일것은考察키에어렵지안타

今의咸南永興郡의古號인『和寧』과 그音이近似한고로나는兩者를 比定하고자하거니와 다음의前莫濊(?)의二縣은 그位置를考察키어렵다 더구나他五縣이며개今의咸興以南七郡中의五郡의地에擬定된고로 此等二縣도其餘의定平、高原二郡에該當치나안흘外생각하나 그어느것이어대에該當한것이라고確定키는어렵다

이를總括하야말하면臨屯郡의故縣으로嶺東七縣은대개今의咸興으로부터 安邊에至하는咸南地方에位置하고 就中東暆縣은今의德源郡及元山府를包含하고 不而縣은今의安邊郡、邪頭昧縣은今의文川郡、夫租(天租)縣은今의咸興郡

華麗縣은今의永興郡(?) 前莫、濊(?)의二縣은今의定平高原의 地에不過하다고 생각하거니와 七縣以外의 八縣은 그名稱조차 不傳하는터이니그位置는元來不明하다 그러나嶺東七縣의地가 咸興以南이라하면 此等八縣은 咸興以北에位置할바가아닐外 그리고咸興을中心으로한沃沮는 後漢時代에는侯國이엇고 以北의八縣을 悉皆併呑하야 其勢가稍振하얏든바가아닐外 또한按컨대 臨屯郡은 大體로今의咸南大部分을領有하야 西北으로는 玄菟樂浪에接하고 北은扁愼과界하얏스며 東은大海에 臨하고 南은嶺嶽으로써 眞番과疆界에隣接하얏슬것이다 그런데昭帝始元五年에

四郡全般에亘하야 一大變合이잇서 市村博士의言과如히遼遠者로써近者에併合하는政策을取하얏스니 眞番郡을罷하야北의樂浪郡에併合하고臨屯郡을罷하야 西北의玄菟郡에合하얏스나未幾에또다시同帝元鳳六年에 玄菟郡治가夷貊所侵으로 今의滿洲平野로부터 渾河上流의新高句麗縣에徙置되매此에併合되얏든 臨屯郡의故縣中夫租(沃沮)以下의嶺東七縣은樂浪郡에數屬케되엇다 漢書地理志에잇는樂浪郡의二十五縣에遞한것은 眞番郡의諸縣과臨屯郡의諸縣을 包含한以所임이勿論이니그同志(同郡條)昭明縣注에『南部都尉治』라하고

不而縣注에『東部都尉治』라한것은 前述과如히 眞番故地에는 그(樂浪)南部都尉를置하야 昭明(今黃海道信川郡)을 그治所로하고 臨屯故地에는 東部都尉를置하야 不而縣(今咸南安邊郡)을 그治所로하얏슴을 明言함이아닐外한다(完)

文藝時感……(一)

三千里社版『小說評論集』과『革命家의안해』를읽고

閔丙徽

評論으로는 未洽하고 不親切하며 或은偏見에 기운斷도不無하나 現下出版界가衰沈한以上으로 著書의紹介나讀後感가든 所謂『부엌 레뷰』가 배오듬놀기로 一段聲援하 은何如間에 此種寄稿를 歡迎하는意味로이 一文을揭載하는바이다(記者)

×

金東煥氏個人經營인三千里社에서는 近日二三冊의單行本을出版하야紙上에廣告하고잇다 그리하야 筆者도그廣告에好奇心이쏠리어朴英熙氏의 評論數篇을모아노흔『小說評論集』을 읽게되엇고李光洙氏의著書『革命家의안해』란한편의 小說을읽을수잇는光榮을엇게된것이다 그림으로써 나는여기에이두篇의單行本을읽은 感想을써보고저한다

×

그러면同志朴英熙氏의作品부터들추어보기로하자

×

이單行本을통주어目次를보고서나는이冊을던저버리엇다 그것은 벌서一九二四年以後에 읽은 作品의題目이 눈에뛰운外닭이니 이러한作品을 지금에와發刊한것인가? 지금의情勢에잇서서一般大衆 勞働者農民에게 읽힐만한것이줄알고發刊한것인가? 卽말하자면『아지푸로』에 아모든効果를 나타내지못할 作品을發刊하엿는가 하는不快를 感하기에 는이엇다 그러나 읽어보지도 하도오래고 또는그속의 藝術運動에 엇더하엿거나하는 好奇心이 다시금 그冊을 펴들게한것이다

×

『산양개』

이作品은 一九二五年頃 新聞紙上에실리어 一時問題가되엇는것인 小說이냐? 小說이아니냐하는 것으로 朝鮮文壇『색르文藝雜誌』一派와프로레타리아作家와의 한問題꺼리가된것이다 그러나 그外지옛날의공팡내나는問題를 回想할것업시다만 이作品의 內容만을 檢討하기로하자

한사람의守錢奴는 자긔집에 도적이들어올가십허 도적직히는한머리에『산양개』를 사다노앗다 그런데어느날밤 주인이돈을 가지고잇슬께 이개가 몹시짓는지라 主人은 怯이나서 돈뭉치를 집안 마누라에게 맛기려드리러가다가 도적을직히라고 사다노흔 산양개에게 도리어물려 죽엇다 이것이 이作品의『스토리』다

×

一九二五年頃의 푸로레타리아作家는 이러한 作品을制作하엿다 果然 一個人인 守錢奴가도적직히라는개에게 물리여죽엇다고 그것이階級的 [힌트]를준 유모어로볼수잇는가? 이것은 한갓童話가되지아느면아니된다 童話中에도 색르조아지의天眞爛漫한少年들에게일러줄 童話갓게 되지안는다 그러나 作者는 階級意識을 注入하려고애썻다

그럿치만 이러한『스토리』를 가진小說은 그効果를 나타내지못하고만것이다

×

그러면其後의作品『地獄巡禮』는엇더한것이엿나? 이것역시 作者自身의머리에서울직이는 小뿔조아的 이데오로기의產物이되고 말엇다 치운방 배가곱허서 벙울펄러다니는 아이를 죽여바리고 그 방울째아서 먹는것을써노앗다 이푸로레타리아의사는世上을 作者는地獄으로보앗다 이것이그때의 一般作家들의 無體系한理論에서幼稚한 푸로레타리아藝術運動이기때문이다 그래서 千篇一律的으로 反抗 放火殺行殺人하는것을 階級鬪爭을위한作品이나가티 생각하고 그런케認識하여왓다 이것이 인테리겐챠의머리속에서 움직이고잇든 時代思潮式觀念行動이아니면아니된다

×

그러나同志朴英熙氏는 至今에와서웨이러한作品을 모아서 出版하여야는가? 階級尖端的으로 强大作하는 階級鬪爭에 이것이엇더한資料를提供할수잇는것일가?……主義藝術運動으로서 그一部門的役割을敢行할엇더한『에네르기』를 가지고잇는作品으로알고잇기때문인가?

近代泰西美術巡禮……(七)

『洗濯婦』 生ㅡ가作

◇『도가』는 一八三四年巴里에서 出生하얏다。처음에巴里美術學校에入學하야 通學하다가 『라·모—드』에게도 入門하야배웟스나 그當時에 一般諸學生들과가티 主로 『루—불』博物館에 다니며例전諸大家들의 作品을模寫하얏다

◇그後『伊太利』와 『아메리카』等地로旅行하고 도라와서처음으로 『中世紀의戰爭의光景』이라고 題目한『파스텔』畫를『쌀론』에出品하야 多大한好評을바덧다

◇그後一八六八年에 『泉』이라고하는 『파—레이—』에出演한『마도모아셀·에·에푸』의 肖像을『쌀론』에 出品하야前者보다 一層더好評을바든것이 그로하야곰一生을通하야 춤추는女子를그려數마흔傑作을내이게한 最初의動機이엿섯다

◇그의그린『춤추는女子』는 그千變萬化한姿態와 또는一瞬間的으로 움즉이는그剎那의『포—쓰』를 붓삽어表現식혓다

◇그中에도數人의『춤추는女子』가練習하는 場面이라든지 또는舞臺의幕을열려하는 瞬間에『춤추는女子』의『폴—프』신을신고잇는 춤추는女子等이가장有名하다

◇『洗濯婦』는 一八七四年의開催되얏든 印象派美術展覽會에처음으로出品하얏든作品中의하나이다

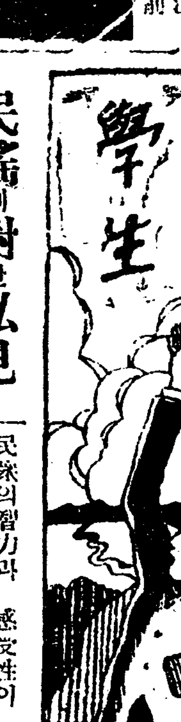

民謠에對한私見

平醫一年 金大鳳

여가옵기고 우리의生活樣式이 밧귐을딸아 內容과形式을 달리한民謠가必然的으로發生할것이다 이러한民謠는 時代의反映인同時에 또한우리네의情緒感情思想이아니면 안될것이나 그리고 民謠가時代의人心을支配하고避僻과興味를 喚起하는 點을 보아서는尊重하고主要視치아니할수가업다

그런데 新出現作의民謠를 더러보면 大部分이 厭世的頹廢的인노래일뿐만아니라 淫蕩한고粗野未熟한노래가만타 그中에는 民謠에對한抱負와理解를 가지고 힘쓰는이도업지안치만 이를忘却하고 부르는것은 우리의허물인同時에 所謂知識階級의 理解업는製作과 等閑視한허물이라하지 何如間 그들의製作品이 우리이心情을울이지못하고 또한 勸勞興味를줄수지못하니 엇더한理由로인가

民衆의智力과 感受性이 鈍重한인지 藝術的質量으로보아그 內容이野卑 或는高尙하야서그러한인지 時代의特徵과 各方面의民衆生活의眞相을具現못한인지 또는 民衆이 그들의趣勢的氣分에 追從함을賤視함인지 如何間 허물은우리네에잇다

그러면 現今엇더한內容과形式을가진民謠가 民衆에게歡迎을 밧는가를 考察하야보자 假令 例를들면 南道民謠에

『서초담배에 불을붓처 한머너허 피여보니 우리의살님살맛 이맛가트면 에인일가』라하는艶聲曲作이잇고

西道民謠에는

『차라리 靑山綢 農夫녓든들
南浦의 이離別 맛이나우라
아이공아이공 청화로구나
혼자서 넘멋헤 종나리듯고
아이공아이공 청화로구나
봄바람가을비 오구간대면
내요리속랄을 이슬가부냐
아이공아이공 청화로구나
부질타乏山의 고흔솜맷혀
이슬진듯밤이 궈워수로구나』
아이공아이공 청화로구나 아리랑

이라는艶唱東作이잇고

에도

釜山埠頭 배을져마다
나마진소리만 늘어간다
아리랑아리랑 아라리요
北洲의벌산이 쓸쓸해도요
가는님은몸만 늘어간다
아리랑아리랑 아라리요
움집초가집 옴어가어도
양옥집벽돌집 늘어간다
아리랑아리랑 아라리요』

라는 早晚變作이잇고또

하구나힐날이 다마흔며
망일을 화류제웨생기나
아리랑아리랑 아라리요』

이라는全武吉作等은 代表作은아니지만 이와가튼民謠가量으로 보아퍽少數이다 그러나이것들을考察하야보면 우리네民謠은 우리네의 不平不滿과모든서름과아픔을 哀訴吟嘆하지안코는 견데수입는 藝術的衝動밋헤서 音樂的口調와 簡潔한言辭와明瞭한意味를가지고製作된것이다 그런데 오날날우리의環境이險惡하고 우리의想像이넘오가고 우리感情感覺이 敏銳해잇슴은 업어 그內容과形式이 한갓兼然한것도 事實이다 其外外的으로는 自然影響 地域的差異 制度의干涉이잇고 內的으로는 職業 貧富의差 民衆의嗜好에 드避치못할關係가잇슬것이나 그리나저러나 民衆의感情과情緖를 美化식히고 感情을向上식히고 希望과光明를 노래하자면 첫재民衆속에서取材하되 現實에熱情을가히고 未來에希望하라는것을宣傳할것

둘재는內容이簡潔하고 形式이 短形口吟式으로하고 韻律과興味를주어야할것

셋재는平易한言辭와 朝鮮固有律調로할것

이러한가지 條件이잇는가한다(完)

二千萬年前의 巨獸化石發見

外蒙에서米探險隊가

米國歷史博物館의 안드류쓰博士와『월터—、그렌거—』氏를首班으로한 中央亞細亞古生物探險隊一行은 北平을出發한以後四個月半동안이나 消息이斷絶하얏더니 一行은道聞許多한追害와辛苦를겪거가면서 外蒙古로부터 內蒙古에深入하야多數貴重한考古資料를 蒐集하야가지고 十一月一日에北平으로歸還하얏는데 一行의團體長格인알버—트、몰손氏의學術探險談을듣건대 나옴과갓다

五月初에『안드류쓰』博士를隊長으로하고 中國人力과蒙古人夫等三十餘名의 一行이 駱駝數十頭에食糧을載하야가지고 內蒙古로부터前人의未踏의外蒙古에探入하얏는데途中馬賊에게被襲하야 苦楚도겪고 中國人部에서中國人에게追害도當하야가면서探險旅行을繼續하야 幾多의發見하얏는데 就中은收穫으로는庫倫에서三百哩쯤되는北方에서發見한 第三紀層時代의巨獸와 比類가업는 珍奇한 [illegible]의化石과 食肉動物의化石이엇는데 此等은 二百萬年으로부터 二千萬年前의實로貴重難得의研究資料이다 우리探險隊가 비로소着手한것은 何如間이러한未開의處女地에서 이러한珍奇한化石發見한것은 바이며 同地方에는 아즉도許多한未知의古生物이잇슴을 探知하얏스나 無理解한中國人과官憲의壓迫으로 不得已斷念하고도라왓스나 來年에는 좀더大規模로探險隊를組織하야 다시着手를작정이다

第五回全朝鮮 中等學生懸賞雄辯大會

十一月二十二日夜 公會堂에서

參加規定

申請은 十一月十五日外지 京城府鍾路 朝鮮日報社 學藝部로

參加地方演士에는 旅費를 提供함

等級은 一等 一人 二等 二人 三等 二人

參加는一校一人으로演說時間은十五分이며

氏名校名演題及內容原稿를添付하야提出할을要함

審判 安在鴻、李容卨、朴道、李光洙、金炳魯、李鍾麟、玉璿珍

主催 普專學生會 後援 朝鮮日報社

藝術의成立과그解體 (2)……李甲基

◇藝術成立의以前

우리가 有史以前의原始社會를 드려다볼때 이러한것을發見할것이다—卽 그社會를組織하고잇는原始人에게는 다만 사는것박게는 아무다른生의慾望이업섯다는것이다 따라서原始人은 日常生活과 또한生活上에必隨的으로 所用되는것이 存在하얏슬뿐이다 그社會에서個體乃至全群에게 必至的關係를가지지못한 모든것은存在치도아니하얏스며 存在하지도 못하엿다—이러한當然한至極單純한 自發的生活活動으로서이다 그들(原始人)에게는 單只勞働과快樂이 잇슬뿐이다 生活上直接動作以外에는 生活에서遊離한 그우에조고마한關係도 갓지못한藝術이란것은 全혀업섯다 生活—勞働—快樂이 모든것이 嚴密히統一되어잇는 原始人에게는 享樂의具도 消閑의具도 特히必要치아니하얏다

그러나 人間의勞働力의發達로因하야 商品이出現되자 經濟關係가 漸漸複雜化하야가서 아나키스틱한 原始共產社會는 或은 階級的分裂의運命을 招來하얏다 의 ××的 平和生活을 可能하게하얏스며 或은集團間의經濟力으로나 武器로나生活水準으로나·勝敗의結果를 낫타내서搾取、被搾取의階級이 分立되엇다 이리하야 勞働과快樂의一致는破壞되고 階級分裂의傾向은 顯著이드러나서 搾取者는 被搾取者를 虐殺하얏스며 或은 奴隸로하얏다 人類社會의進化過程上에서 後者 鬪爭等의繼續마다 被搾取階級은增加하엿다 搾取者는 被搾取者(敗戰者)의 生產物과 勞働力을搾取하야 自己의生活上必要한資料로하엿다 이런故로 奴隸는幾何等級數的으로 增加하엿스며 이엇땀아 搾取者의經濟狀態와 生活水準은 次次進展되자 그享樂과 消閑의具도 幾何等級數的으로 增大하고 進步를보게되엿다

이結果로는 搾取階級의最高絕頂的發達인 資本主義社會를보앗스며 이가운데서 享樂具 消閑具의最高絕頂的完成인『藝術』이 出生되엿든것이다

×

이러한事實이 眼前에서 明確하게證明되는것을 보면서도 一部의 藝術主義者들은 原始社會의遺物을 發掘하야가지고 原始社會에도藝術이잇섯다고 主張하고잇다—果然 最近에이르러 陸續發見되는石器時代의繪畫나彫刻이 그線이라든지 色彩나線調라든지 藝術的製作이라 다는美學的見地에서 그러나그들(藝術主義者)의 主觀的藝術과가터 原始人이이것을 藝術品이라는 생각으로는 製作치는아니하얏슬것이다 卽 製作의 動機는生活의必然上 卽 記憶의具로서或은解說의 便宜上等의 實利的見地에게 잇섯슬것이나 그러나그 作品에對하야 藝術로서의 美的感激 美化의印象 或은主觀的表現으로서의 觀察은 乃至思想的表現으로서의 지지아니하얏슬것이다 다만이런한것을感하고 觀賞하는것은 색르조아藝術에 이 그先入的美意識이 對象物件을 藝術이라고 늣기며 認定하는데지나지못한다 그리고 보면 原始人의心的狀態와 製作動機와는別個의立場에서잇지아니한가

原始人에게는繪畫와彫刻뿐만이 아니하엿슬것이다 그들에는 다른集團과의鬪爭時나或은野獸를잡기爲한 進擊을鼓吹하는音樂도 잇섯슬것이며 그들의 訓練을 目的으로한 舞蹈도잇섯슬것이다 그러나 이모든動作은 美의創造라는 意識에出發한것은 아닐것이다 더구나『藝術을爲한藝術』이야 말할것도 업다

要컨대이모든 人間의本能的乃至衝動的生活을爲한動作은 所謂藝術과는 그動機에서나 內容에서나 結果에서나 氷炭의差가잇다는것이다 勿論藝術의要素或은成分으로서 先天的原始的本能或은衝動과 그分化複合한것이 多量包含하여잇다는것만은否認치못할 事實일것이다

× ×

原始社會의階級的分裂로因하야 搾取階級이생기고 享樂具가發達하얏다 이때로부터벌서 색르조아社會를爲한藝術이 發達할必然的헤路의萌芽를볼수잇다

이리하야 幾百萬의奴隸의피와땀으로된怪物이 거의同時代에 東西에서現出하얏다 其一은中國의萬里長城과 阿房宮이며其二는 埃及의大피라밋트이다 이두가지가 모다一人의王의利己的事業이다 한사람의王의 地位를永久化식히기爲하야 또는 生의享樂을 永遠化시키기 爲하야 無數한奴隸는 何等自己生活에는沒交涉한 後世의所謂『藝術』을 建設하얏든것이다

그러나 이兩大藝術的作品과 其他 美中美라고 諸聚밧고잇는 太古諸國의彫刻과 繪畫는 藝術에서 觀照할때는 아직그發達의 途程에드러서지아니하얏다고한다 그것은 功利的慾求를 가지지아니한觀照의目的으로 된것이아니고 全혀功利的慾求를 채우기爲하야 王者의한사람을 爲하드래도 人間生活의必然的存在物로서 된것인가닭이다

달에보내는노래

李山

달은창장하게도 빗추고잇네
漠然한 들과 산에
저빗의 이마음에도
어대서인지 경경히 벌네가
우네
神秘로운『멜로듸』로
오— 달이여!
나의 空虛의 가삼속 그속
에도
淸淨한 빗을 흠녀 느어주
소서
당신의慈光에 살고십은 나
이오니
圓大하고 無垢한 당신의앞
해 무릅꿀을때
아닥한 追憶과 思惑에
오— 나의눈에는 熱淚가
돋이다
潤流의世界에서 허염처 나
갈때
더욱이 이마음 웃업시
惚하야집이다

街上所見(隨筆)

培材高普 金鍾根

바람은電信線에 부딧처洋裝을을니듯 날카로운 겨울밤이다 때때로바람은몬지를솔어다『그아이』의몸을두다린다 몬지를 避해서몸을 웅크리고돌아섯든 『그아이』는다시몸을여業을시작한다

『나오리!稍善합쇼 날뚬줍고 죽을地境임니다』이것이『그아이』의業이다 電車는『뻬—ㅇ』소리치며『카—브』를돌기에밧뿌하고 넓다란아스팔트우에서는뻬수구두의산뜻거리는소리가 鋪路 三〇年型모—던뽀—이』의 뒤를딸으며『아씨!아씨! 稍善합쇼—아씨!』를連發한다 그러나그것도失敗에떠러지고말엇다 골목쓰레기통뒤에서 影彩色은의 허집들에어려부른 몸덩어리를 드더감은것도 무서운人生의本能의힘에빠저 分離되는 骨肉을미着식히고서 허둥지버하는것이다

安全地帶우에는『그아이』의業의 對象이될 日一流紳士가·鋪路街의『안두미네쇼』에잡겨 偶像처럼 허물썩고서잇다

『그아이』는熾烈하여진生業慾에 다시는 이機會를노치지 안켓다고 속으로크다란 공심을세우고 쫏치가서

『나으리!稍善하—ㅂ쇼—』하고 매어달린다 처日紳士는 엇절줄몰으고 좋은安全地帶우으로 왓다갓다한다『나으리!稍善합쇼』

『이자식아!커라가라』하고 日紳士는 버럭소리를질은다

『다으리!稍善압쇼』

이때電車는뉘—ㅇ하고 그日紳士를태우고달아낫다

『그아이』의業은 또失敗다

『그아이』의다리는 『그아이』의 가족은 더욱 풀이빠져 마業을떠繼續할수는업서보인다 『그아이』의다리는 허청거린다 이에 엇더한者 故生을 태우고 배를두다리고 지나가는自動車

『그아이』는 바람은더욱매워진다 아낫다 몬지속에파뭇고날 에라!어무슨階級의질뿐인고?

異國의가을!

京都 趙動球

工場거리 나닥돈에
누르빈들을면
피들파라 영울사는
젊은사나히
故鄉영의 가을볕을
눈에그리고
가슴압흔 追憶에
한숨지운다
버레소리◇ 창넘어로
들이斷으면
먼지먹고 일을하는
二八의處女
지난날의 어렌時를
그리우면서
창자틘는 追憶에
눈물지운다

東方의愛人(九)

沈薰 作 安碩柱 畫

세정과영숙(1)

그런지 멧칠뒤에 세정이는 영숙이집으로 집을옴겻다 처음에는 동렬이가 반대를하얏다 그것은 첫재 진이와영숙의사이가 떠 갓가워시게될것을 념려한外닭이엇다 그러나 비용도 만히 나려니와온갓 잡량때문만 드나드는 려판구석에 젊은녀자혼자거처를하는것도 자미적거니와 그러타고 한집에서 몽거를할수도업는 사정이라 어려히 알어서하라하고 구지 말리지는못햇다

동긔가업시 고단하게 자라난영숙이는 진정으로 세정이를형과가티 섬겻다 아츰뵈죽이 일어나서는 두손을 훅훅 불어가며 쌀을 일어 손소밥도짓고 창피해서 나가지못하는줄만 녀엇든 채장에도 보구니를 씨고 레사로히 반찬거리를 사려다니게되얏다 엇지다가 동렬이도 맛나지못하는날이면 세정이가 울적해하는 눈치를보고『덴돌린』을 또드며 찬송가를 불너서 들려주엇다 쉬운 창가면 세정이도 나즉이합창을하얏다

『영숙이는 속악에 퍽 소질이잇서요』

하고 칭찬을해주면

『무얼 언니두…… 비행기를 막태는구려』

하면서 케가 가장 조와하는『귀—ㄴ데 숨은장미화야』도 불르고 『쏘세란』의 가장노래는 눈물외지 갈상갈상해지면서 불더주엇다

……세정이가 집을 옴기든 그잇흔날저녁이엿다 동렬이와 진이는 다른일로 숙소에는 들르지못하고 바로밥집으로갓섯다 문을들어스니가 날마다욕설하지해가며 밥갑을 졸라대든 주인이 눈살을 펴고나오며 고맙다는 인사를한다 두사람은 外닭을몰랏다 주인의 말을듯고보니 오후에녀자들이 차저와서 그중에 조금나이가 들어보이는 녀자가 두사람의 밀린 밥갑을 갑허주고갓다는 것이엿다 진이는

『거—안됏군 미안한걸』

하면서도 여전히 커피을것은 다차저 먹는데 동렬이는 그밥이 모래알가터 깔깔하얏다 자긔집도 구차한줄아는데 가지고 나온돈도 얼마남지못햇슬걸 더구나 럭업시 녀자의 신세를 지다니! ……하고몃번이나 입맛을 다셧다

그날밤 야학에서 세정이를 맛나서

『감사합니다 뵈올낫이엄소이다』

하고는 『무엇으로든지 호의를 갑허드리지요』하는말이뒤끝에여 나오는것을 삼어드렷다 세정이는

『그런말슴은 왜하서요? 실례—ㄴ줄은 알지만 그만것에는 네것내것이란 관념이업습니다』

하고는 중국말책을 펴놓고 전에 배우지못한과정을 련습을 부치듯이붓는다 그사이에 진이는 영숙의 곗자리에 안저서 중긋말이면 내가 낫게한다는듯이 영숙에게 이것은 순치음(唇齒音)이요 그것은 권설음(捲舌音)이요 해가며 발음을 알으켜주고잇다 그동안에 머리에 기름발른남자의 눈총이몃번이나 진이의 머리우를스치고 지나갓다 정식으로 인사도아니하고 술그머니 넘어갓것만 극히 자유로운 분위긔(雰圍氣)는 그들로하야금 몃칠동안에 서로 웃고 이야기할만콤 사이를 갓갑게하얏다

야학이 끗난뒤에 두사람은 두녀자를 집압外지 바려다주고 숙소로 돌아왓다 문을열고보니 방안에 켜지안은 변동이 생겻다 진이는 남의집으로 잘못 들어오지나 안엇나하고 눈이 휘둥그래젓다 새것은 아니나마 듧다란 친가노이고 그우에는 두둥한이불이 깔렷다 또 그우에는벼개들이 나란히 노엿는데조그만 조희쪽지에 아래와가든글사발이 쩍혀잇다

『자리는 좁지만 두분이 쓰려다리지마시고 의초 좃케 주무십시요』

그리고 그밋헤는『주인업는 방에 몰려들어온사람C、Y』라고 만년필로 곱닷케 쓴 녀자의 글씨엿다

세정이는 그들이 거처하는 모양을 보살피기도하고 인사도할겸 한번 차즈려하얏스나 오라는말도업는데 녀자혼자차저가기가무엇해서 주저하든차 그날오후에는 영숙이를 압장을 세우고 차저갓섯다 마츰 두사람이 나가고업는데 포대이만한 자리가 쌀렷슬뿐이요 도저마진 집모양으로 방안은 텅비여서찬바람이 돈다 장시 보기에도 엇지나 썩하든지그길로 나와서영숙이는 칩대를 실려다가 괴부하고 세정이는 이불과 채틀을 사서 지워가지고 왓다가 내친거름에 밥갑外지 칠어주엇든것이엿섯다

두사람은 어안이 벙벙하야 마조 처어다 볼뿐이엿다 한참잇스러니 등날미가 으스스해커서 새이불속으로 괴어들지안흘수업섯다 진이는머리만 극쭉 극쭉 글고잇는동렬이놀보고

『자네 겨덕을 나까지 커더커덕 입네그려』

한마듸 비워를 긁어주고는 이불人자락을 쓰러덥고 돌아누엇다

기침천식 卓効잇는藥 立効丸(립효환)

効能
◇流行感氣咳嗽 ◇痰을잘떼고 ◇咳를잘鎭定 ◇咽喉를쏘키 ◇喘息息切에좃코 ◇老人虛弱者咳 ◇勞働家는숨안차고 ◇밤에기침으로 자지못할때 其他一般의 기침에좃소

定價 二十錢、三十錢、五十錢 一圓、二圓、五圓

東京市下谷區池之端 守田治兵衛 振替東京二九八五番 支店 大阪市東區平野町

추위로생기는 무서운질병
신경통, 루-마지쓰는 지금부터발생하기쉽다

신경통 루-마지쓰가튼것도 역시추위지면 생기기쉬운 병임으로 이러한병을가진이는 날이추워지면 그증세가 더심해집니다 더욱지금부터 찬바람에 몸을쏘이게되며 또찬비눈을 맛날기회가 만허지는싸닭입니다 그리하여이때문에 감긔에걸리게되며 감긔는 또여러가지병을 나어놋습니다 신경통이나 루-마지쓰도이러케생기는일이대단히만슴니다

루-마지쓰 루-마지쓰에는 관절(關節) 루-마지쓰 근육(筋肉)루-마지쓰의 두가지가잇서 모다급성으로나는 일도잇고 만성으로 일어나는일도잇습니다 중에도 대단히심한증세를보이는것은 급성관절 루-마지쓰입니다 그증세는 제일먼저혼열이생겨 삼십구도내지 사십도가되며 모든관절중에도 무릅 발목 발고락 팔목 팔 손고락등의 관절이 밝앗케 부어올라 대단히 압흡니다 더욱무서운것은 이러한증세가잇슨후에는 늑막복막(腹膜)심장의내막(內膜)등에 염증이 생기기쉬운것임니다 즉심장내막염가튼 것이생기면 심장에 변막장애 이될념기는 일이잇습니다 이러케되면 조만간피로(過勞) 등이원인이되여 여러가지질환을이르킵니다

이와가티급성으로생기는루-마지쓰가 여러번 거듭하여재발하면관절이변하여무릅을붓기도하며 혹은 손의관절이뒤지지안케되는일도잇서 나종에는 만청이되여버립니다 또처음부터만성으로나는것은 추워지면 생겻다가따뜻해지면 낫습니다만 만성도역시관절에변화를이르킵니다

●치료법으로는사루 씻루 제제(製劑)를씁니다 즉사루 씻루산나트리움을 하로에 삼구람내지 륙구람이나혹은 십구람씀쓰는것이조흐며 중조를석거하로에 두어번식 난화마시도조습니다

다음약이외에급성일째는무엇보다도안정이 제일필요하며 어름찜질 혹은온습포(溫濕布)를하는것도조습니다

또만성이되면 짯뜻한물에목욕을 하는것이조습니다 특별히온천욕이나맛사-지전긔료법열긔(熱氣)료법등 물리료법(物理療法)도조습니다 다음근육루-마지쓰는 관절이 압흔것이아니라 근육이압흔것입니다만 그치료법은대개 관절료법과 일반임으로 더쓰지안슴니다

●신경통 이원인은여러가지가잇습니다만 루-마지쓰와 가티추위가 원인이되여 생기는일도잇습니다 제일만흔것은 좌골신경통(坐骨神經痛)과 삼차신경통(三叉神經痛)이며 중에도 만흔것은 좌골신경통입니다

역시 급성과만성이잇서 발을움직일수도업시 심한고통을 줍니다 약으로는역시 우에서말한바와가튼사루씻루산나트리움을쓰며 또살풀-이나 식염수를 [illegible] 신경에 주사하는방법도 잇습니다 또괴롬을늘업새기위하여 염산(鹽酸) 시노메닝이나 복어의독에서 맨드러낸 테트로도도씨싱으로도주사를합니다

신경통은 보통당뇨병환자에게 만히생깁니다만 그런때는낫기가매우 어려웁으로 중병이상으로 신경통이잇슬때는 한번소변검사를 하는것이 좃슴니다 또루-마지쓰와가티 물리료법을하는것도 효과가잇슴니다 이우에서 말한병을 예방하는데는 할수잇는데로 그원인이되는 추위를피할것이며 부득이몸을 차게한때는 곳몸을덥게 하는것도 좃슴니다 또평상시부터 냉수마찰가튼것을하여 피부의저항력을 강하게하는것도 한가지예방법입니다

一九三一년이오면
1……夕影

一九三〇년이오면 세상(世相)이어떠케나되겟는가?실업시흥미잇는문데이다 그러나누구나 결정적으로 어떠케되겟다고는증명할수는 업지만가설(假說)쯤은 할수잇슬것갓다 몰논에스(X)는『너콜-』이다 그래서『에스』시대를一九三〇년으로 삼고『너콜-』시대를 一九三一년으로삼어가지고그것을만화화(漫畫化)하야뭇척과장하여보면어떠할가─

첫재로근일녀자들더욱녀학생들가운데의사를모르는사람이만치안흘것이다 도만허생기는의사안흔살을갈나시려씨는듯부신듯낫게하는의사수수꺽기가튼 그런운애속의증명도할로북쎄여서무어매는결로수술잘하는의사-그야말로녀자들의조컵이다 一九三一년에는 길로다니는 모던걸들의장신구(裝身具)의일대혁명이이러날지니 그림을보시는바와가티의사의무긔(武器)를달고들고나설것갓다 요사히모던걸의그배우자는의사라야하되약간음악의상식도잇서야한다니엇에마진넉이그리만흠니구

도회지의조음은 만성의건강도적
◇…생리상영향이만타…◇

밤낫복잡한 도회지에서 살어난사람은 그다지모르고 지냄니다만 한적한 시골생활을 하든사람으로처음 도회지에 올째는잡음을이두지못할만큼 도회지생활이란것은

복잡하고

싯그러운것입니다 그러나 하로잇흘지내면 역시귀에 익숙하여져 별로싯그러운줄 모르고지냄니다만 최근 여러가지 연구로 그복잡한음향들은 생리적으로 여러가지해를 씻치고 잇다는것을 알게되여이소란한음향을 하로밧비 들리지안토록해야될 (騷音防止)문제가 각처에서이러나게 되엇습니다 아츰서녁으로쉴새가 업시검은 연긔를뿜으며무서운 세력으로돌아가는공장부근은 그만두고 우선큰길

갓가히만

잇서도전차 자동자 오트바이의 요란한잡음이잠시도 쉰칠틈이 업서머리를 쎙하게합니다

처음이 문제에대하여 연구를 시작하기는 공장에서 나는요란한잡음은 로동자들의 능률에어떠한영향을주고잇는가하는것이엇스나 연구의결과 그잡음은단순히공장에잇는 로동자들의능률을 감하식힐뿐아니라 식욕을감퇴식혀 발육에영향이 잇스며신경쇠약의 원인도 된다는것으로 콜롬드게-트대학교수레아-드박사가 발표하엿스며 론돈국제공업피로위원회(國際工業疲勞委員會)의회원스푸-나-교수는『조음은만성의건강도적』이라까지하엿습니다 따라서 질컨데이문제에대한 여론이

놉하가게

되엿습니다다 그런데 그것을 방지하려면 어떠케해야될가? 이에는세가지 의방법이잇스니

一、밤으로는音響을내지 못하도록취체할것 (라디오蓄音機를노은채 그냥버려둔다든지 밤늣게노래를부른다든지혹은떠든다든지 하는것을금하는것)

二、나는소리를어떤방법으로뢰게를리도록하려는과학적연구

三、마지막으로다와버린소리를어떠케하면고요히할가즉소리를삭어버리게하려면 어떠케하여야할가하는것입니다 소리를 삭어버리게 한다는것은 이상한말과 가튼듯합니다만 결국반향으로 적게하려는것입니다

조사하는

단위를데시벨 이라고하는데우리에들리지안는것은 령데시벨이며 팔십데시벨이나되면 귀가압흡니다 귀조씨는 록칠 칠십 데시벨사무를보는곳은 삼십-사십 데시벨이나된다합니다

여하튼 하로밧비 듯기실흔잡음들이 홍수되여빠리고 유쾌한음만들리는 새세계가 되기만바라는것입니다

가정의학

【문】 동생의神經衰弱患者이온데

一、山藥酒井과『그에키스』를 만히먹는것이엇더하겟습닛가? 過飲하면腦出血病에걸닐念慮가업슴닛가?

二、朝起頭痛이나食慾減退도아니되고不眠症이猛烈함으로『睡眠나로-른』인지睡眠劑一日分을一時에服用하여도잠이안오니大體무슨까닭이며 그療法은如何합닛가(關病生)

參考 專門이안인醫師某氏는넘어衰弱해서그럿타고하오나급작이甚한不眠症이發來한것으로보아그런것갓지안슴닛가 自然衰弱으로藥이라고는健胃散을먹엇고아츰冷水摩擦과便所出入과食事時外에는언제든지臥床에 安靜을하여오는지가이미八個月입니다 食餌는白米飯과鷄卵을常食으로鳥肉生鮮을攝取하고菜蔬[illegible]는 [illegible] 不眠症後로는脈이八十一百二十을往來하며熱이三六、三一三七、五이오니 [illegible]

【답】 一、너무만히먹지아니하면關係업습니다

二、다음藥을무엇이든지한가지써보십시요

(가) 칼분면 ○、五
乳糖 ○、五
右를一包로睡眠前에服用

(나)하피날──錠劑
右錠劑를就眠前服用

(李甲秀氏答)

양복쟁이령감
洋洲學人

쬬장바지 초대바지
양복쟁이령감
둥굴둥굴 거름거리
맵시는조와도
가믈삿히 비비여서
피러질거이죠

머갈머리 쌤쌤동이
양복쟁이령감
대야머리 중산모자
맵시는조와노
뒷덜미에 흰[illegible]이
양돼지갓지요

부자령감 똥똥보이
양복쟁이령감
두리뭉실 호박머리
홰홰내저으며
출롱맨더 비비트너
베타작을가네

우리애기
田昌奎

◇
애기애기 우리애기
진주가튼 우리애기
어머님의 품에안겨
고히고히 잠을잔다

◇
애기애기 우리애기
잠을자는 우리애기
금놀주면 너를사리
우리애기 쌔지마라

奇智笑話 【三】
梨花女高普 金克培

개꼬리로 배암을쏫처

약혼이되야 사주가가고 택일이올쌔에 오청의생각에 나의안해될 쌔던천구를 내눈으로보아야만 확실하리라고하얏섯다 그리하야 하로는 그의누님의집에를뛰여갓섯다 누님을보고 귀동너동싯거리다가 와락달려들며누님젓좀 먹읍시다하고 져고리옷고름을 잡아단인다 누님이가슴을벌의면서『에그망측해라 별모래장가갈총각이 젓이머야 그리하다가는 장가가서 색시젓도먹겟구나』오청이 비스듬이드러누으면서『장가를 누가가기는하는데요 그까짓애꾸눈이한테로』누님이 우스면서『그런소리를누가하든 애꾸눈이가며냐 선보려갈쇠에 나도가티가보앗다 너보다 이쁘지 장안삽배나 얌전하고입부단다』오청이『누님이그러케 보아서 자세히알겟소 나는내눈으로 보지안코는 암만해도장가안간다오』하며 호닥닥건느방으로 가더니삼층장문을 열어젓치고 누님의의복한벌을 쓰내여닙고 머리도제손으로 이리저리걸음을외친다 오청의나희는 열아홉살이지마는 어려서 잔조립흐만하는편이고로 아조 수염터가삼히지아니하고 얼골이 엿비야서엿지보면 그럴싸하다 읍네가니 아이들이 바상머소하고 오청도누지요하며 계집하인맵시를 단단히꾸미고 누님의 장에가주선으로 반기한상을 얌전히싸하여다 별건곳판에 노냉시지로 덥허서 머리에 뒤여이고 홍파동으로달려간다 원의정대 안중문으로 엇첩업시들어가서 마로압해서연연한 목소리로 박농조판서댁에서 간방에게사를살수시고 반기를가지왓슴니다하엿다 안방에서 로부인이 미다지를반쯤열고 찬비할먹음 볼며 반기바다노코 사하인에게 돈서돈만 주어보내라하고 미다지를닷는다 그러니 올쥐에도 이미집작하얏지마는 정말보라고왓던소망이 틀렷섯다 다시목판에다가 그릇을담어이고 머人돌에막나려서며 벼락치듯하는소리에 목판과 괴명이 산산히 흣터지고 반기하인은발목이 붓어젓다고 엄살하는통에 새악씨가 잠간마로쯧헤 나왓섯다 여러사람이 탱수를먹이고발을주무르는 동안에 비스듬이누어서사괴볼것을다보고한참만에 겨이나은체하고 쌔여진 목판에 그릇을 함부로담어가지고 다시누님의집으로 갓섯다 오청은 고도 시렵슨작란이 만핫다한다 혼인한후에도 내외간에 자미나 그후임진병란에 긔묘한 계책을 써서 공훈을일이만헛스며 벼슬이령의정까지되얏섯다

映畫批評
綠星키네마社映畫
바다와싸우는사람들(二)
朴完植

그러면朝鮮映畫『바다와싸호는사람들』은 果然如何한劇的事實로서內容을構成하엿는가?

『스토리』는 慘憺한生活을營爲하고잇는 武陵島라는漁村을中心삼아 展開되엿다

七星이라는사람은 漁業으로서僅僅히悲慘한生活을持續하는漁民이엇다 七星의아버지와兄弟家族은 日常 海嘯와風浪의威嚇을바드면서 生命을維持하기爲하야 荒暴한波濤와싸우는것이 그들生活의日課이엇다 七星의兄은 七星의漁船이海中에서風浪을맛나 無慘히도水中魂이되고말엇다 그들의漁業生活은이가티悲慘한것이엇다 그러나그悲慘한가운데도光明의빗을던저주는 生活의美가잇섯스니七星이는貞女운戀人吉順이라는 아름다운處女를가지엇든것이엇다 純眞한處女吉順이는七星을戀慕하엿스며 貞童인七星이도吉順이를憧憬하엿다 이리하야 그들의荒蕪地가튼生活에는潤澤이나기시작하엿다

靑春男女의幸福된 戀愛生活이繼續되는동안에平穩한이村落을 破壞하려는闖入者가잇섯스니 그것은資本主義의産業化의魔手이엇다

이漁村에잇는金議官이라는사람外 몃몃사람은 漁業組合에서온都會紳士에게 買收되여漁民을說服할으로서 都會紳士의利益을圖謀하기에務力하엿다 그러나漁民은듯지아니하엿다 勿論七星의父子도 頑强히漁獵의自由를絶叫하엿다

都會紳士는 漁業組合의權勢를行使하야 强制的으로村民의漁獵을禁止하엿다 이에反抗하지안홀수업시格鬪가닐어낫다 그러나그格鬪는엇던結果를招來할이업시中裁되엿스며 朝鮮映畫界에서흔이볼수잇는 都會人이村落의純潔無垢한處女에게 野慾을가지게되며 葛藤을惹起케한다는劇的神話를이映畫다고빼여놋치못하엿다 都會紳士는吉順에게貪慾을두고誘引하라는것으로分劇的興味는延長되고 多少離散하여젓다

都會紳士는 金錢으로서吉順을誘惑하려고 野卑한行動을다하엿스나 吉順은듯지안엇다 都會紳士는 다시都會의華麗한이야기와 金錢만잇스면 무엇이든지慾望을充足할수잇다고 吉順을더욱 迷惑케하엿다 이에이情景을窺視한村落의總角은 이危急을 七星에게告하려고 二星은집을向하야疾走하엿다

이쌔한便七星의아버지는 모든漁民을糾集하여노코 煽動하엿다 都會人의橫暴을叱責하엿다

七星이를 차자온總角은 吉順의危急을 細細히말하야 七星은戀人吉順을 救하려고現場에달려 都會紳士와의猛烈한格鬪가 또다시始作되엿다

七星의아버지는 如何히漁民에게絶叫한다

『이러죽으나 저리죽으나 죽기는일반이다 바다로 나가자! 바다에나가 죽든지 살든지하자 바다로나가자!』

兩風은아우성치고 荒浪은모든것을삼킬듯이 高喊친다 그래도 漁民은『죽으러』바다로나갓다 바다와싸우는決死隊로나갓다 七星이가돌아와 이情景을보고 아버지에게 風浪이甚한것을 이야기하엿스나 아버지는亦是 바다와싸호기를絶叫하엿다 그리하야 七星이도決心하엿다 勇敢스러운決心을하고 漁民과갓티 海岸에나가술(酒)로써 마즈막告別을하엿다 七星이와吉順이도 不得已哀痛한作別을 안할수업섯다 愛慕하는두靑春의 悲痛한訣別에도 漁船은無情하엿다 漸漸海岸을멀리하엿다 七星은 다만吉順에게『아해를 낫커든잘키어달라』고切實히付託한것이엇다

武陵島의漁民이 바다와싸호려떠난지가 數年이되여 七星이와吉順間의 사랑의結晶이크다랏케자랏스나 그勇敢한漁民들은 돌아올줄을몰랏다

이것이 武陵島라는 漁村에서生긴劇的事實이다

映畫는 現實的社會現象을正面的으로反射하야 社會意識을遺憾업시 表現하는深刻한手段이기때문에 藝術中에 가장重要한것이다고말하게된다

그러면 이映畫는 如斯한映畫藝術의 本質的理解에서 出發한映畫作品이엇든가?(畧)

이映畫도말하자면 新興的에劣한『스토리』를 主題로한米國映畫의 模倣品이아니엇든가 社會的事實과 階級的表現을除外하고어데서映畫藝術의劇的事實을 捕捉할것인가?(續)

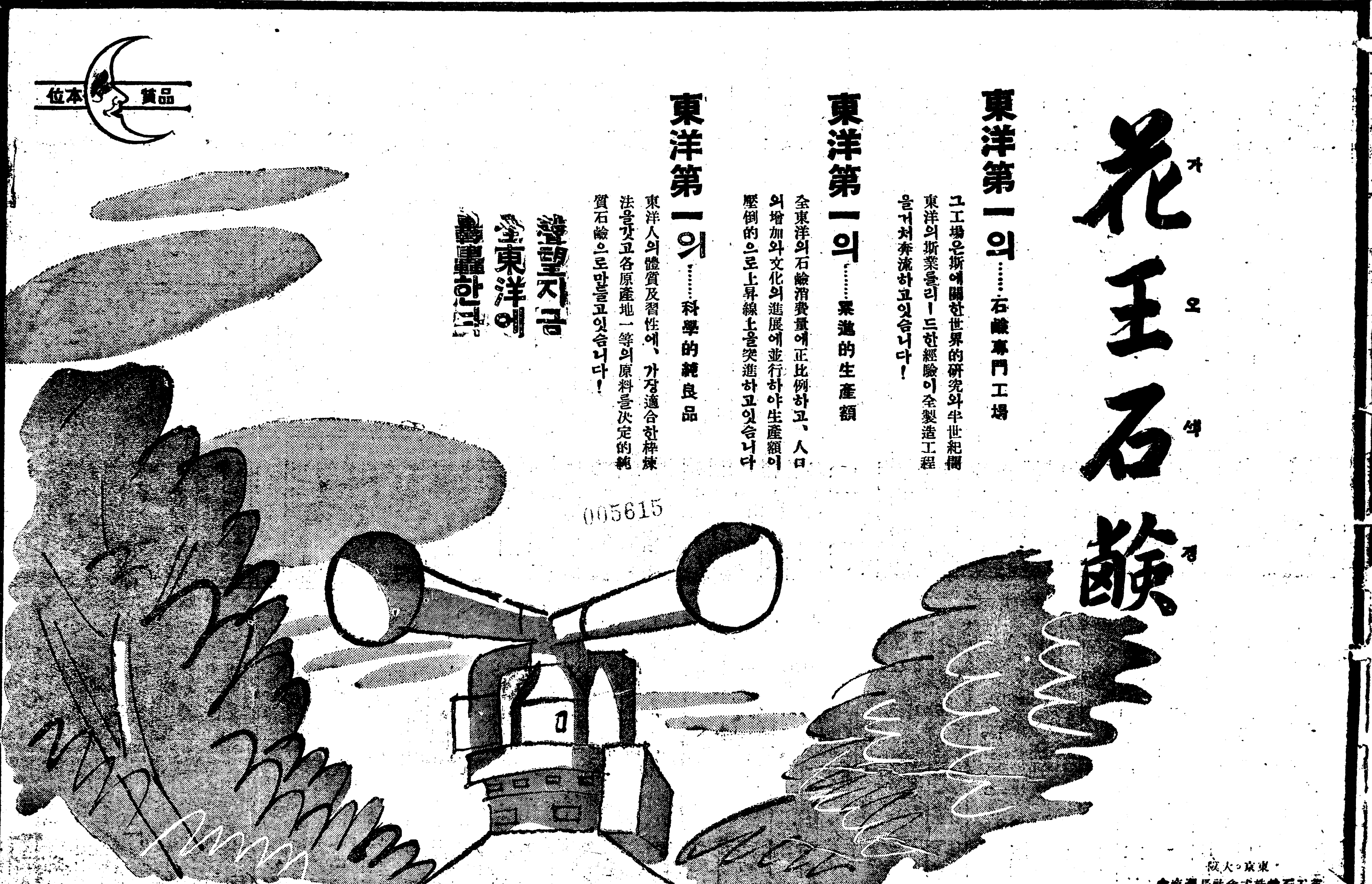

005615

江原道水災民 三千戶에 授產費給與
罹災民一戶에 三十圓式
구제금은이주와수산비로사용
目下災民數를調査

【春川】 강원도당국에서는거번수재에 재해를입엇든 삼천호가량에게 수산비(授產費)로 매호당삼십원식을 지출할계획으로 목하조사중이라는데 압서 강원도수재 구제회에서 모집키로된 구제금이십만원의 대부분 소요처는 이주재획과 수산비금 여의두가지로 한다고한다

食糧費를 各郡에分配
이만일천여원을

압서조선사회 사업협회에서 강원도에분배된 수해구제비 사만이천팔백 사십팔원중에서 최근 강원도당국은 식량비(食糧費)의명목으로 작긔와가티 각군에 현금을 교부하얏다한다

楊口一〇〇圓 淮陽七六〇圓 通川五八〇圓 高城四,八〇〇圓 襄陽三,〇六〇圓 江陵一,六一〇圓 蔚珍二,六六〇圓 旌善二一〇圓 平昌五〇圓 寧越四,〇五〇圓 原州三,六九〇圓 伊川九八圓 春川七八〇圓 計二一,四八圓

春川郡의 救濟金處分
즉간접으로분배

조선사회 사업협회에서 강원도 들것져 춘천(春川)에 배당된칠백팔십원은 재민의 식량비로시출키로 되얏는데 그내용은이러하다한다

◇救濟人員
直接救濟(六十日間) 十二戶 三十九人 間接救濟(三十日間) 三十八戶 一百七十三人

◇一日食量費又用額
十二才以上粟米男四合 女三合 副食物代로二錢 十二歲以下粟米男二合 女一合五勺 副食物代一錢
(粟米一石은十五圓으로換算)

農村救急策을 政府에陳情決議
벼를매군六전식올리라고
定州葛山面民會서

【古邑】 미가폭락은더할수업시농민들을 위협하야 사방에서농민들이 죽겟다는 아우성이바야흐로 각지에가득하여가는 이때인데 지난십오일 오후두시정주군갈산면(定州郡葛山面)에서는 동면광동동광동학원 (光東洞光東學院)내에서 면민대회를개최하고김위제(金偉濟)씨외삼씨의림시집행부로대성황리에좌긔농촌구급책십개안을토의한사천리의세로결의하고 동오시반에 폐회하엿다고한다

◇決議事項
一、米價對策要望의件
朝鮮總督과內閣總理大臣에게 正租一斤六錢式으로今年剩餘米五百萬石을即時買上할것을要望하는陳情을하기로함
一、稅納延期의件
朝鮮總督과日本內閣에正租一斤에六錢할때까지모든稅納의延期를陳情키로함
一、債務支拂猶豫令發布要望의件
正租一斤에六錢이될때까지農家의一切債務에對하야모라토리움斷行을政府에陳情키로함
一、物價引下運動의件
政府로서引下할수잇는모든物價를米價比例로引下하되特히鐵道運賃과專賣品가튼것을即時引下할것을政府에要望키로함
一、大豆粕代延期交涉의件
郡農會長에게來年三月까지延期할것을交涉키로함
一、朝鮮農會令改正要望의件
朝鮮農民의 利害를十分顧慮하야그自發的意思에合致하도록改正할것을要望하는一方今年의米價에對하야何等의對策이업시아것드當局者들에게警告文을送致하기로함
一、禁酒斷煙實行의件
米價에準하야너머비싼술과담배를사지안키위하야禁酒斷煙을實行키로함
一、土產品愛用의件
될수잇는대로土產品을愛用하야高價의外來商品을사지안키로함
一、消費節約의件
農村의非常的恐慌時機를當하야그積極的救急運動을하는一方消極的이나마自衛策으로모든消費를節約하되特히冠婚喪祭禮를簡略히하야그費用을縮少하기로함
一、其他一般農村經濟對策
右實行委員 金偉濟 金國楨 文裕泰 金春億外四人

定州鑛工盟罷 職工側서勝利
요구조건에고주가응하야
全部就業하얏다

【定州】 정주유피광공삼백여명의동맹파업은그동안삼일간계속중이든바 광주덕창호(德昌號)공장에서는 직공의요구대로작업을시작하야 원부해결을보앗다는것은이미보도한바어니와그후에달은십이개공장에서도직공들의요구대로량대(良大)매근에공작로임삼십전식에해결되어전부취업한다는데 결국작공측이승리를하엿다한다

長湍物價減下

【長湍】 장단지방에서는시내에 에주세에 조고거장단 역전영업주등은 자발적으로 모든물가를 감하할것을 토의한바 잇서지난십이일 장단경찰서에 모되여야 구시장이하 심경두주임의 의견을들어 협정한바잇다는데 대체로일할내지 이할을 감하하얏다하며아직 감하하지 안은것은더러잇서경찰당국에서 지시가잇스리라하니 이에감하하지 아니한영업주들은 차제에 자진단행함이가하리라는바 금번에 감하한종목중몃가지를렬거하면 다음과갓다고한다

	舊	現
食價(一食)	五〇	四〇
藥酒(一升)	五〇	四五
燒酎(一升)	四五	四〇
濁酒(一升)	二二	二〇
藥酒(一巡盃)	五〇	四〇
燒酒(一盃)	〇五	〇四
正宗(一小瓶一本)	二五	二〇
支那우동	二〇	一五
餅類	二〇	一五
理髮賃(美髮)	三〇	二五

金化沙谷大火

【金化】 김화군근남면사곡리 엄긔언(金化郡近南面沙谷里嚴基彥)가옥외산동이지난십삼일 오오한시부터 불이붓터 가족들은동에일하러나가고겸하야바람이 심한관계로 롱건하나 건지지못하고 전소되고 마랏서손해액이 약삼천원가량 이라는데 화인은 아회동이 부모들업는새에 마당에서 불작란을하다가 나무가지에불이덥기여그와가티 탄것이라고한다

厚昌營林署全燒
숙직실에서불이나
損害額五萬餘圓

【江界】 자보=평북 후창군(平北厚昌郡)영림서에서는지난구일 오전세시이숙직실로부터 불이니러나서 삼소되엿다는바 발화원인은숙직실(宿直室)의후 수리한후에 불을만히피어서 그만불이니러낫다하나 분명치안어 조사중이며 진화하기는동오시경 이라는데 금번화재는 바람에맛추어못기여문에 것잡을새업시 전부전소되여 총손해액이 오만원가량된다하며 당일 숙직하든한박호(韓璡昊) 외소사일명을후창경찰서에서 취조중 이라는데 각종서류도 하나빼여낸것이 업시다탓다고한다

江界天道敎少年 聯合會大衆大會

【江界】 평북, 강계읍(平北江界邑)에잇는 천도교소년연합회(天道敎少年聯合會)에서는지난 십일일 오후네시에 천도교당내에서 대표대회를 리원행(李元行)씨사회로 개최한바 각지부에서 십여명의대표가 출석하엿슴으로 회원으로 사십여명이 출석하야 성황리에 마치엇다는데 각지부의회원수와 결의사항과 신임원은 다음과갓다고한다

各地支部
公北面香洞 五鳳少年會 代表金貞鋼 會員二十一名
曲河面興州洞 興州少年會 代表吳錫俸 會員三十三名
曲河面聰富洞 聰富少年會 代表明在根 會員二十九名
渭原面天成洞 天成少年會 代表李壽京 會員十一名
江界邑內 江界少年會 代表金贊嶽 會員二十二名

◇決議事項
一、一年一次式各少年會聯合運動會開催의件 (但對驗會도開催할)
一、地方巡廻의件
委員=代表李元行. 敎養部劉漢龍. 體育部王子酉 庶務部李應瑨 財務部石文學

蔚珍衡平總會

【江陵】 지난십이일 강원도울진읍내(江原道蔚珍邑內)에잇는 형평사울진지부(衡平社蔚珍支部) 에서는 울진군원남면고양리(蔚珍郡遠南面基陽里)김유덕(金有德)방에서 림시총회를 개최하고 좌와여한 결의가잇섯다고한다
一、財務差別問題
一、社員敎養問題
一、聯合會及總本部維持問題
一、本支部維持問題

七十萬坪水害地에 免稅는僅四百圓
수해를격고난리재민
稅金물길이漠然

【安邊】 함남안변군내(咸南安邊郡內)에는 지난칠월삼일대홍수로 인하야비전옥토(肥田沃土)가 황무불모지로 변하야면세처분을당한것이적지안케칠십오만칠천이삼백평식이나된다는바 이에서 면세되면세액을보면천호합하야 사백원이 못된다고하며 전긔칠십만평 비전옥토를 일허버린 농민에게잇서 손해는 엇지보앗스되부당만은겨우일평에 륙모가 넘지못하게감면되엿스니 망할자는 농민밧게업다고 국가폭력의 이현상에잇서언친데덥치기로 일방에서 또다시 새로운원성이 충천하다고한다

種牡楔合併

【楊口】 강원도양구군 축산동업조합(江原道楊口郡畜產同業組合)에서는 각동리마다종우우계(種牡牛楔)를 설치하여두고 종우우에대한 모든지배을 조합에서 하여온다 함은 일반이 다공지하는바이다 계장은 동리구장이 되여왓든바 금반도당국방침으로 축산품평회를 긔회삼아 지난삼일오전열반시 삼십분경에 군내계장들 십여명을 군청사무실내에 집합케하고 각각동리단위로 경농하여오든 종우우계를 면단위로합병이되고 계장은 각면면장으로 결의가되고만 무케로 말미암아 말썽여명의달한 다수한계원들은 계장의실책을 비난한다는바 이케그자세한 내용을조사한바 에의하면 종우우계를 조직당시에 각동리들비롯하야 매호에얼마식 종우우구입자금을 내엇고 부족액은 당국으로부터 보조가 잇서왓다한다 이와가티 종우우를장려해오든계를 합병결의한 에도 말이업섯고 결외후에와서도 역시계장은 계원에게하등의 말이업섯스니 이제는 개인계장에게불평하며 팔천여명의 계원들은하등관계가엽솜만치취급을하니 계의자체로서는 도저히 잇지못할 일이라고 단언하는동시에 이것이사실인데도 불구하고 계장은 변명할여지가잇는지 알수업다한다

明年도麥凶難免
가을비로인하여서
파종을할수가업다

【知禮】 경북김천군지례지방(慶北金泉郡知禮地方)은추수도아즉못한시운환경하순경 부터에아닌비가 나려농촌의 인심은매우소란케하든 반면에 자난초삼일에는 또하지안흔 비가 나려여촌농민의 만흔곤난을 주든바 뮤들새속하야 하로도 쌔지지안코나려와 보리갈논은 우수가고이여보리도 갈지못하며 만일 간다할자라도명년맥작은흉년이 되리라고한다

新義州의火災

【新義州】 신의주부진사정 일정목이번지(新義州府眞砂町一丁目二) 잡화상박이진(朴伊鎭)방에서지난십일밤열시오 십오분에불이나서그채에들엇든 김정오유인염의 집을 소실하고 다시연소되어심한 섬의집까지 대워버린후 동십일시 오신분에 진화되엿는데 원인은 박이진의 집에키엇든초롱이 잘못되어 발화되엿고 손해는 약이천삼백원 이라한다

빗장이避하려고 虛僞强盜告發
경북례천경찰서에

【大邱】 지난십이일오후늦시 경북례천군감천면서동(慶北醴泉郡甘泉面西洞)리명옥(李明玉) 이라는 사람은 례천시장 (醴泉市場)으로부터 도라오든 동면 대ㅅ동못가에서 세사람의 강도를맛나 현금삼십팔원을 빼앗겻다고 례천서에 고발하엿슴으로 이급보를 접한례천서에서는 비상선을 느리고 범인을 수색하는 일방감천주재소에 통지하야 리명옥(李明玉)의 신분과피해(被害)사실을 조사한결과의심한점이잇서 리명옥을 취조하야 조사하여보니 허위고발이엿는데 그리면에는만흔 채권자들이 닥처와재누을 독촉함으로 이를피하고저함이엿다고한다

酒價減下코저 販賣業者大會

【晉州】 경남진주(晉州)일내에서는 금년곡가가리 곡가(穀價) 폭락한이며에 술갑슨 나리지아니하여 비난이만튼바 지난오일 오전十시에 대안동(大安洞)동사에서 발긔인중의 한사람인 김석주(金錫柱) 씨 사회로동업자대회를열고주 감가(酒價減價)등에대하야 결 한결과탁주(濁酒)한되에이십사전하든것을십륙전으로감하(減下)하여 주조업자(酒造業者)의게계술하엿든바 주조업자측에서는 전까지 감하한다는데 여긔게불만한관매업자 측에서는 최후의 목적을 달하기위하야 동조합을설립하고 그사무를 진행하기위하야 다음과가티 위원을선정하엿다한다
組合長吳漢錫 理事金錫鎭 財務金鎭鎭

火焰구경코저 十七次나放火
범인은삭주서에잡혀
稀世의放火狂

【新義州】 불타는것이보기조와서 지금까지열닐곱곳에 불을노은방화광(放火狂)이평북삭주경찰서에 잡히엇다 삭주군구곡면(朔州郡九曲面)신일동리발업찬녹(理髮業趙贊祿)(二二)은십일월구일아츰 칠시반경에 자긔집근처에잇는 차준렬(車俊烈)의 집에 불을노키다가 발각되어방금삭주서에서 취조를 밧는중 데작년구월그곳잡화상손권린(雜貨商孫權麟)집에불을논것을 비롯하야 그곳보통학교선생 김리섭(金利涉) 리성긔(李聖基)집등 지금까지열닐곱곳에 불을 논것이라한다

啓蒙學院學藝會

【永山】 의주군고녕삭면 일녕동 계몽학원(義州郡古寧朔面一寧洞啓蒙學院)에서는 지난팔일하오일시학감차명선(學監車明善)씨사회하에 원생이삽여명의 학예회를 열고 계목삼십여조를 가지고 진진한 학생들이 진행하는바 사방으로 몰녀오는관객백여명의 박수리에 성황을일우엇다고한다

三陟衡平總會

【江陵】 지난구일형평사삼척지부(衡平社三陟支部)에서는 형평사강원도련합회(衡平社江原道聯合會)순회위원이 도착함을긔회로 림시총회를 하오칠시부터 개최하고 좌와여한 결의가잇슨후동 십일시에 페회하얏다고 한다
一、賤視差別問題撤廢에關한件
一、牛皮手數料金徵收에關하야不納同盟을組織함
一、獸肉販賣同業組合組織에關하야當分間保留하기로함
一、不良社員이有할時는除名處分하기로決定함
一、聯合會及總本部維持負擔金은當分間經濟關係로延期하기로함
一、本支部維持方針

朝紡事件公判 廿三日로延期

【釜山】 부산진에잇는조선방직회사(朝紡會社)맹파사건의송포고와(松浦高侯)김용수 (金容謙) 정차호(鄭且浩)세명에대한 출판법규측위반사건의공판은지난십일일에 열리든것이 십오일로연기되엿든바 다시 오는이십삼일로연기되엿다한다

平壤에大雪 電車까지不通
지난십오일에
菜蔬가튼것은全滅

【西平壤】 금년는례년보다도 유달리서선치방은 눈이만히 나린다는데 지난십일월 십오일오전아홉시부터 나리기시작하여 오후여섯시에야 눈이나리기를 긋치엇는데 삽시간에싸이는 눈으로말미아마 열두시반부터는 전차도 운행을 중지하고 전차계원일용은 전차궤도의 눈쓸기에 진력하여 겨우밤아홉시반에야 서평양 평양역행전차는 개통되엇는데 싸인눈은근일척가량이나쌔여근방 통행을 겨우하는중인데 금년은 물가가폭락으로농민들은가득이나 불경긔에 시달리고 잇는대다가 강설과그후놀변으로무(蕪)와배채(白菜)그외집장감이얼고눈에 싸이여 채소가 전멸상태에잇서 가지각색으로쪼들리는 농민들에게는 불안한긔분이 농후하다고 한다

城津伐丁浦驛設置 賦役監督委員選定

【城津】 함북성진군학성면벌정포(咸北城津郡鶴城面伐丁浦)에 정거장을설치하기위하야관계량면(鶴城面、鶴南面)이 지난十五일각각면민대회를 개최하고 일치하게적극적으로설치문제를촉성하기위하야 부역부담을 각각결의하고 금년내에 공사에착수하기로 준비중이라함은 긔보한바 이제공사를 원만히 진행하게하기위하여 다음과가티 감독위원을 선정하엿다한다
監督委員
豊湖洞委員長崔暻燮 委員金弘根 許周日 李國馨 許永祿

新興農組委員會

【新興】 함남신흥군(新興郡)에잇는신흥농민조합(新興農民組合)에서는 지난십사일오후한시부터 집행위원회를동회관내에서 개최하고 아래와가티 토의하엿다고한다
一、組合費는不況關係로現金으로收納하기難함으로籾、大豆、粟等三種穀物中에서 臨機로一升식醵出키로可決
一、組合員募集의件
一、支部、班組織의件
一、大會召集의件
一、規約改正의件
一、當面問題(禁止)
一、其他

大勢에逆轉하는 長湍柴價格
전에는이십전하든나무를
지금에는六、七十錢식해

【長湍】 경긔도장단시방(長湍)은각종물가가 타지방에 비하야 다소고등하나 오직나무시세만은 헐하다고 권하야오든바금년에와서는 당국으로부터 조림의목적만으로 주민의 사정은 돌아보지아니하고 취체가 너머심하야 계산에서 나무한집을하드래도 벌금과 과태금을용서업시 처벌함은더러 지타와벌채등을 용이히허가하지 아니함으로 나무시새는 별안간폭등하야 나무한집에 이십여전 하든것이 륙십전이상 칠십전에 매매될뿐아니라한집두집사쎄는사람들은 그도살수가 업슴으로 일반주민들은 설한에과동할것을 심히우려중이라는데 더욱 군내면과진남면(津南面)구역안에서는송충구제의의미하에서명년일월부터 삼년동안활엽수(濶葉樹)벌채금지를도령으로발표하고만일위반자가잇슬때는용서업시처벌하리라하며이로부터수용자들은나무를사는때는 나무장사에 주소성명을 명긔하야두라하니 이제부터 식한사람은 나무조차 사땔수업슬 모양이라하야 당국의 처사를 무한히비난한다고한다

水原檄文事件 二名檢擧
경찰은계속활동

【水原】 수원격문사건이잇슨이래로 계속활동중이든 수원서에서는 지난십사일에 수원출판로동조합 집행위원리태형(李台衡) 수원소년동맹집행위원(水原少盟委員) 주봉출(朱奉出)량군을검거하야다가 취조중이라는데 격문사건의관련인듯 하다한다

留置窃盜犯人 脫走타가逮捕

【釜山】 지난십사일오전팔시 경부산경찰서류치장 (釜山署留置場) 에가두어두엇든절도범의피고한명이 류치장간수의 눈을피하야 탈주하다가 동서뒷문부근에서 체포되엇다고한다

永山夜學 廢止命令
군당국에서

【永山】 의주군고녕삭면영산 긔독교청년 면려회주최(義州郡古寧朔面永山基督敎靑年勉勵會主催)로경영하여오든야학에대하야 두차보도한바어니와 지난팔일 군당국에서 면사무소를경유하여야 학폐지령을 하엿다는바 그를비롯하야 면사무소에서 면상의인솔, 처본래배당 경영유치원설립자(幼稚園設立者)에게 군당국에서와 여하한 리유로야학을폐지하란다 고한다

閉校되엇섯든 與新學校開校
구여회의를열고서
任員들를改選코

【遮湖】 함남리원군남면송단리(咸南利原郡南面松端里)에잇는사립여신학교(私立與新學校)가 이십여년동안에 삼백여명의졸업생을 양성하엿고 현재에도 수백명의 아동을 교양하여오든중 교장이하로간부들의 태만과 경비관계로 페쇄하게되엿다함은 긔보한바어니와 그후에 당지에서 구역회(區域會)를열고 신교장(新校長)으로김약준(金若濬)씨외에 간부에사람을 선정하고활약한결과 근일에와서 다시개문하엿다는데 일반은 매우깃버한다고한다

永新義塾新築

【豐山】 함남풍산군안수면수상리(豐山郡安水面水上里)는험준한산간지대에 화전민 사백여호가거주하는바 그생활의 정도는말못할 지경이지만 일반아동의압길을 개척하려는 결심을가진강남혜(姜南海)강승구(姜承球) 홍상의(洪尙儀)제씨는십여년전부터 교육긔관 설치에노력하야영신의숙을 설립하고 무산아동양성에 진력하얏스며 금년에는한층더 노력하야 훌륭한교사까지새로 건축하고 아동백여명을수용하고 자본금도 일천오백여원을 모집하얏스며 장래상당한학교로 승격식히고저 관내일반은애쓰는중이라고한다

大邱秋期音樂 盛況으로終了
十五日밤에

【大邱】 긔보한바와가티대구인사들이 무한이 긔대하고잇든 추긔음악회(秋期音樂會)는지난 십오일 오후일곱시반부터 개회하야 동렬시에 폐회하엿는바 대구 일류음악가(大邱一流音樂家)총출연의회원 천여명이모여 대성황을일우웟스며 그중에도 박태준(朴泰俊)씨와렴경수(廉敬守)양의류창한성악이가장만흔환영을밧엇다고한다

鎭海漁組問題
그發展을阻害한다고
일반은당국을비난

【鎭海】 오래동안파란이중첩한가운데서 거의 해산의비운에 싸히게 되엿든진해어업조합(鎭海漁業組合)은이비운을만회키위하야 동조합의총대들은 공고한 결속하에조합의사업을 갓가지방해하면서 일부 재벌로써조직된진해 수산주식회사(水產株式會社)들로골적으로옹호하든배임적 관선역원인 조합장직권선(織田選) 과동리사등 등마(藤磨)등을내여보내는동시에김상찬(金相讃)씨를 리사로 선거하야 수천원의채부를 정리하는 동시에 천여원의거액을 들여조합의 공동판매장(共同販賣場)을증축하야 사업이 착착진행하여감으로 어업자는 물론이요당지일반주민까지 그의 발전을찬성치아니하는자 업승에도 불구하고 소위창원군행정(昌原郡行政)의책임을가진 창원군수는조합의 발전을로골적으로 방해한다는데 이제그자세한 조건을들어말하건대 동조합에서 일반어민의 사업의발전을 도모키위하야 작년도에 저리자금(低利資金)오천원을 총독부에청구하야허가까지 난것을 군수의중간방해로 작년에찾지못하고 년도를넘기게되엇는데 이지음에 어업권위량(漁業權委讓)문제가일어나게되어 이문제를 창원군수는자긔의안대로해결하지아니하면 저리자금을 찻는데 영향이밋칠것이라는 암시를하면서 일반조합원이 저리자금을 열망하는것을 절호의긔회로알고 이것으로어업권케를 자긔안대로 해결코저 위협함으로 조선에서는조합원의 열망을 저바리지못하야 어업자로서 어업권 취득하는것이 총독부의 방침일뿐아니라 어느방면으로 보든지 적당한주장임에도 불구하고 부득이군수의안을찬성하고조인까지한지가발서삽사개월이지내엿스나차일피일하면서 아직것 저리자금을 찾지못하엿든바 어업조합의 규정이금년부터 변경됨을따라 어업조합도 등긔수속을하여야되겟승으로 진해어업조합도 등긔수속을하고저함에금춘이래의 파란으로인하야 조합장감사를 선거치못하야 등긔수속상보결선거를하지아니하면아니되겟승으로 전긔역원을 보선코저함에 창원군수는 조합총대의권한에잇는 역원선거에까지 손을내밀어 조합장은 현진해면장(現鎭海面長)인 석천국조(石田國助)씨를 선거할것과 감사에대하야서도 동양의 간섭을하면서 이역원선거에도 저리자금으로 일종의 위협을하게됨으로 일반총대들은 군수의 무리한간섭과 위협에 적지아니한 불만을가젓스나 역시저리자금의 관계로부득이 지난십일총대회석에 조합장을 석천(石田)씨를 선거하엿다한다 그러나 이와가티창원군수가 진해어업조합의 사업에로골적으로 간섭하는동긔는 그배후에 진해수산주식회사(水產株式會社)란재벌로 조직된단체가잇게되어만일어업조합이점차발전케된다면전긔수산회사에막대한타격이밋치게되겟승으로수산회사는어조의발전을극히미워할뿐아니라창원군수가어조사업에 이가티방해함도표면으로는말하지안흐나반관계로인 임는일반이추측하는바이다 이러한경우에면장으로일방에가담하야조합장에취임한다면사긔의립장이곤난할것을 각오한 석천면장은취임을거절하엿다 이러고 보니 군수의안도수포에도라갈뿐외라 조합의 동긔문제 저리자금 문제가 한번도 해결되지못하게되어 일송의 서광이 비초게되든진해어조가 다시암담한 비운에빠지게되엿다는데 이에대하야 일반은 행정긔관의 책임을가진소위군수로서이와가티 시방산업긔관에머하야 책임에 배치되는 행동을한다고비난이만흘뿐아니라어민들의 군수에대한 반감은갈스록심각화하야 이모든관계로 긴장차엇더한파란이일어날는지알수업다고한다

遮湖少盟委員會

【遮湖】 함남리원소년 동맹(咸南利原少年同盟)은오래동안침체하여가금지되어오다가지난십일에겨우케산회 집행위원회를동맹긴장원(金昌源)씨집에서위원장겸서기장(金一龍)군의사회로개최하고아래와가티결의하고무사폐회하얏다고한다

◇決議案
一、沈滯支部復興策研究의件
一、南一支部擧擱行動의件
本同盟의決議와指令을違反하엿슴으로警告文을發送키로하다 作成委員金一龍
一、辭免願受理의件
一、常務及委員補選의件 常務金光治 委員朱永善
一、其他(禁止)

慈城에는비가안와 飮料水가업다
지금까지수조물을먹다가
그것까지말너버려

【慈城】 평북자성읍내에는여러우물중에 동문수(東門水)가 가장음료수에 적당함으로 읍내가나ㅣ 그물을 음료수로산는데 금년에는 봄으로부터이때까지 비(雨)가만히오지를 아니하야그런합인지 이즈음에 가 거의말라감으로 일반은걱정을마지아니한다고한다

河東小作會 實行委員會

【河東】 거십일일경남하동섬진강수리 조합구역내(慶南河東蟾津江水利組合區內)소작인 대회에서결의된것을실행하기위하야 지난 십삼일오후세시비파리(琵琶里)리원긔(李源基)씨 집에서 제일회집행위원회를 김기완(金淇完)씨사회로개최하고 좌와여히토의결정하얏다고한다
一、實行方法의件(大會決議案)
第一次的으로各地主와官公署에大會의決議事項과通告文을發送하는同時에常務와各洞里代表者와合同하야各地主를訪問交涉케하다
一、事務分擔의件
實行委員長金源基 庶務部長金湖 財務部長金敬午 調查部長金淇 聯組部長金大根

各地에 麻雀
소위신사금에서

【江界】 평북강계읍내(平北江界邑內)에는방방곡곡에서 밤낫으로 모혀안저 마작(麻雀)으로 시간을허비할뿐아니라 경긔인이때에 먹을것이 업다 엇지하면 살길을 구할가 하는데 지금에돈을허비한다는데 이것을 하는사람들은더가부자라는데 적은돈이잇는것을 가지고호화로운생활을하라는허황에 떠한사람들이 만타하며 동부동 길거리엇던 집은 마작구락부나 다름업시마작방으로 멋간을 내여놋코밤낫 모혀안저서생생하는노리는지나가는사람들의 고막을 씻그럽게한다는데 이것을 금할수는업는 모양이라한다

【湖南支】 충남대전(忠南大田)에는 근일마작(麻雀)이대성행으로 류행되어 일반사업에 폐단이 적지안타는데 이제그자세한것을 들으면 소위사회의지도자가 될만한자가아니면 일류신사나관공서에직업을둔자들이 사방으로 몰리어단닌다는데 불철주야하고 식음을 전폐하여가며 오락에 지내지안흔유희가 근자에와서는 도박화한곳이 불소하다는바이와가튼 권황에 그리한폐해가 잇는것은 매우우려할바이라하며 당국에서 그취체에 대하야 손을버릴것을주목중이라 한다

●森信汽船會社의特志

【江華】 강화합일학교(江華合一學校)와 강화유치원(江華幼稚園)으로경비부족으로 경영난을 부르지저일시는 존폐문제까지 일어낫섯스나 역사가오래고 만흔인재를 교양하야 사회에공헌이적지아니한 이두교육긔관을 쉽게폐한다는것은 너무나 앗가워서라하야 합일학교는 강화읍버최상원(崔相元)씨의 열성적노력으로 강화유치원은 읍버김은호(金殷鎬)씨의 노력으로오날까지 유지하야 오든바이때론변에는전대미증유(前代未曾有)의긔괴(奇怪)한 현상으로곡가가폭락하야 농산국인 조선에 경제는 파멸되여우리조선사람은 누구나다가티 경제공황에 헤매지 아니치못할이때에잇서 전긔양씨는 개인의생활에대한 곤경보다도 매한경비가드는 학교와유치원경영에대한 곤난이 더욱심할것이라하야 일반사회에서는 전긔양씨의 독지(篤志)에대하야 감사들리는한편이 중산층의 모든곤경과 싸워나가는량씨노력에 동정을마지아니한다는바 금번강화삼신 긔선주식회사(江華森信汽船株式會社)에서는 전긔두교육긔관을 유지하는것은 우리강화민중의 다가티책임이잇는것이라 전긔양씨에게만 만흔걱정을 식히고잇는 우리로서는 대단미안한일이라하야 그경비에 다소라도 원조하겟다는생각으로 합일학교와 유치원에 금년겨울에 예일석탄을긔부하기로 되엿다한다

원을바란다고한다

院前牌戲大會

【盈德】 영덕군지품면원전시장(盈德郡知品面院前市場)은종영도로(宗盈道路)변에개재하야 게시이후에 려해가되엿스나발전되기는커녕 오히려퇴보되는경향이만흠으로 지품면당국급 동시민대표들은발전책을 강구중 오년는다쌍락되엿슬지라도 농촌에서 추수이풍년이란 명복하여 빨갓든커경맥(秋收終了)동 밧분일도 맛치고 농한긔를 리용하야동시민 대표문덕일(文德一) 오재렬(吳再烈) 김종벽(金鍾碧)제씨들은 시장발전책으로지난십일부터십이일까지 각희대회(脚戲大會)급 명금(鳴金)신구파(新舊派)농여홍을 계속개최하엿는바 각처에서 교섭하야 동십이일에 낫씨엿난바 매일집중된사람은 누백수천여명에 달하야 소소한돈치장은 번성한시가지로 변하엿스며 각희등급과 상품은좌와갓다고한다
一等 賞品牛一頭 二等 賞品廣木一疋 三等 賞品評證一打 其他各等副賞多數

咸安少盟大會

【伽倻】 경남함안 소년동맹(咸安少年同盟)에서는 신진(新陣容)을정돈하기위하야 래이십이일 오후한시에 동회관에서 제일회정기대회를 개최하고저 모든준비에 분망중 이라는데 우의단체의만은성원을 바란다고한다

咸安少年同盟 伽倻支部設置

【伽倻】 경남함안 소년동맹(咸安少年同盟)에서는이래숙케중이든가야지부설치대회(伽倻支部設置大會)는모든준비가완성되여 오는이십이일 오전한시예함안청년동맹가야지부 (咸安靑年同盟伽倻支部) 회관에서개최한다는데 우의단체의 만흔성원을바란다고한다

◇取消=貴社發行朝鮮日報十一月十二日附第三千五百四十二號第二面『洪原郡雲面民數百被檢者釋放要求』라고題한下의記事는事實과遙히相違됨으로新聞紙法第二十條에依하야記事取消를要求함
昭和五年十一月十二日
咸鏡南道洪原警察署長㊞
朝鮮日報新聞社編輯局長殿

崔承喜新作舞踊公演會
時日 十一月十七八兩日間每夕
場所 海州劇場
後援 朝鮮日報社海州支局 (朝鮮日報讀者는割引優待)

關東少年懸賞雄辯大會
時日 十一月二十二日夜
場所 江陵邑
申請期日 十一月二十日
施賞 一等一人 二等二人 三等三人
參加規定
年齡二十歲未滿、氏名、校名、所屬團體又는住所原稿添付提出할을要함
主催 朝鮮日報江陵支局
後援 衡平社江陵支部 東亞日報江陵支局

釜山毛絲編物講習會
時日 十一月十五日早러十日間 (每日午後一時로四時까지)
場所 釜山靑年同盟會館
科目 목도리, 양말, 셰-타, 족기, 장갑, 만도, 아동복, 모자, 其他各種
會費 金一圓
講師 李惠植 外二人
定員 百名(女子에限함實費自擔)
主催 朝鮮日報釜山支局(電二一八番)
後援 槿友會釜山支會 金屋文具店
(其他附屬品은即席에서實費로提供)

第一回 忠淸南北道聯合蹴球大會
時日 十一月二十二三日兩日間第廿一日午後一時
場所 忠南農校그라운드(禮山邑)
申請期日 十一月十八日外지
申請所 朝鮮日報禮山支局
申請金 一團三圓
一、使用球 오림픽五號
一、賞品 優勝旗 優勝盃其他旅費十圓支出함
主催 湖西記者同盟北部支部

沿江『한글』講習會
時日 十一月二十四日로二十九日外지每夜七時半부터
場所 東亞禮拜堂內에서
講師 李允宰 崔鉉培 申明均
聽講料 每人三十錢式
主催 沿江基督靑年聯合會 後援 東亞、朝鮮兩支局

利原鐵山人夫 三百名淘汰

不景氣가주는影響

칠백여명중에서거의반수

【利原】 함남리원철산주식회사(利原鐵山株式會社)에서는세계적으로 일어나는 불경긔에일본재계의 공황으로 말미암아광석(鑛石)의 공급과 시세가하락됨으로 부득이사업축소(事業縮少)를한다는데 전번에도본보지상에 게재되엇거니와 약삼십명을해고 하엿다는데 지난달월급에이르러서는삼백여명을도태한중에 회사에서 정식으로해고한로동자 팔십구명조선인십장(什長)과명일본인 십장삼명합일백명을 해고하고 그백명에대한수당금(手當金)으로 일천구백팔십이원을 주엇다하며 그외이백여명은 자퇴하얏는데 아즉조선인로동자의 지도(指導)될만한긔관이 업슴으로 어되가서든지로동자소를 엇지못하고 삼동설한(三冬雪寒)에 방황하는 그들은장차 엇지나될지 념려이며칠백여명중에 삼백여명을 도태하엿스니 리원로동계(利原勞働界)에는 큰타격이라한다

人夫陶汰로 農家에影響도 적지안켓다

【利原】 별항보도한바의를른일본철삼본지일이상이줄어들것은 사실인데 회사창고주임송본(會社倉庫主任松本)씨의말에의하면리원백미소비고(利原白米消費高)는년육만여원에 달한다는데 약이만원이상이 감소되리라는바리원농촌계(利原農村界)에도다소 영향이 밋치게되엿스며월산인부도태후농가(農家)가수입호나된다고한다

○○金募集한 兩靑年判決言渡

치안유지법위반으로 海州地方法院에서

【海州】 지난십이일해주지방법원(海州地方法院)에서 재녕군장수면동정리(載寧郡長壽面東井里)최택선(崔澤善)(二二)과 신천군문화면 란헌리김자현(金子賢)량인에게 도부검사(渡部檢事)로부터 치안유지법위반으로권긔최택선에게 징역이년 김자현에게 집행유예삼년의 판결언도가잇섯는데 이제 그범죄내용을보면 이두사람은 본적을신천군가련면란천리(信川郡加蓮面蘭田里) 에두고 중국광동군관학교(廣東軍官學校)를 졸업한후 합이빈(哈爾賓)으로 가서신민부국민당(新民府國民黨) 당원으로 활약하다가군자금(軍資金)모집의 사명을띄고작년십이월경귀국한주우가(朱祐栄)(三〇)와공모하고 그에 착수하얏든바 성적이불량하야 모집금액이수백원에 불과하얏든바 중대사명을 밧고오든긔주우가는 것을국도로 비관하야 자살한바이자살시체를 검증갓든 경관이그몸에서 의외로 군자금모집한서류를 발견하고 이사건단서를어더그와가티 권긔량인을 검거하얏든바라한다

阿片密輸犯 文川서逮捕

【文川】 함경선룡담역전파출소(咸鏡線龍潭驛前派出所)에서는 얼마전에 아편(阿片)밀수범한훈덕(韓勳德)을 체포하야 취조를한후 본서로 호송하야방금엄중한취조를밧고잇다는바이제내용을알아보면한훈덕은 싹금이팔의 칭면으로서 본적을 영흥군횡천면중리(永興郡橫川面中里)에다두고 장진군(長津郡)방면에 가서아편약칠십몸메를밀수하여가지고 용당역에와서 차를타려고하다가 그만체포된것이라한다

朝鮮產業社의黑幕은 餘地업시暴露

사실을따려흑막이폭로되매 그네들은매수책에분망하여

一般은善後策講究

【文川】 함남문천덕원정평(咸南文川、德原、定平)삼군일대의 지원주민약이백여명이 원고가되여가지고경성(京城)에잇는 변호사리승우(李升雨)씨를소송대리인으로하야 인천률리(仁川栗里)에사무소를둔조선산업주식회사(朝鮮產業株式會社)를필두로 경성에잇는 조선연초흥업주식회사(朝鮮煙草興業株式會社) 조선신탁주식회사(朝鮮信託株式會社) 조선 상업금융조합(鋼路金融組合) 조선 상업은행(朝鮮商業銀行)한일은행(韓一銀行) (五個銀行) 등오개은행회사(存會社)와인천의퇴호(仁川堆浩) 정평(定平)외한명부(蘇泰武)동김일명을상대피고로하야이케긔되엿다함은 이미 각신문에보도된바이어니와 동사건은최어도 이백여명의 출과 산을 좌우하는 대소송사건이니만큼 또는 조선민사소송상 회유의사건이니만큼 일반의 만흔주목을 쉽은고잇는중인데 동산업회사사장백바(同產業會社社長)씨는동회사가어미 유령의 회사인줄로 각오하고탈퇴한문천군도초면 문평리 한희주(文川郡都草面文坪里韓熙周)씨와 동면용정리(同面龍井里) 손상위(孫相渭)씨외구십여명을 상대피고로하야 주금불입의 리행소송을 경성지방법원(京城地方法院)에게출하자 이들민원에잇는 리승우변호사(李升雨辯護士)를대리인으로 선정하야일이회의 구두변론긔일에 출정식혀권긔 산업회사가 유령의회사이엇든것을 여실히 폭로하는동시에그외마금의 흑막을 여지업시지적폭로하야 원고측의 머불이를주엇스며 지난이십칠일 제삼회구두변론긔일에는 원고측으로부터 주금불입에대한 유력한 증거서류하나를 제출지 못하고동시에립체금(立替金)에관한증빙서류까지 제출치못하야 그의승패가 불원에당력승으로 동회사의 후신인 상공운수주식회사(商工運輸株式會社) 주임 박종현(朴鍾鉉)씨는 권긔조선산업주식회사 문천출장소(文川出張所主任)의 사가 패쇠되는날에는 자긔네의모든비밀과 죄악이 여지업시폭로 되겟슴으로이를 방지코저 지난달이십구일 제삼회구두변론긔일이 지난 그의임에원괴피고소인 한희주군을 그의자택으로 죽처방문하고 소송사건에관하야 별별수단을 다써가면서 그을꾀이려고하다가 한군에게 도리어 막대한공박을밧고 몰아온일이잇다는데이도말미암아 일반사회에서는 그들의가증가악한행동을 심히 타매하는동시에소위상공운수주식회사라는 것이작춘에 조선산업주식회사의미정리주주의 주금불입의 위임을마터가지고 문천사회에 침입하야 엉터리업는주금으로 약오십만평의토지를몰수하엿슴으로말미암아 피해자중의 한사람인동군도초면 용정리에 거주하는황도빈(黃道斌)씨는 권긔회사의책임자를 상대로하야 함흥지방법원검사국에 소송을 제긔하야 방금조사에 활동중인데도 불구하고 자긔네의 죄악과비밀을어듸까지든지 은닉하려고 암중비약으로 매수에 분망하는것은일반사회의 공분을 무시하는 것이며 동시에일반사회를 파멸의구렁으로몰어너흐려하는악마들이라하야방금그에대한선후책을강구하고잇다한다

衝天意氣로誕生된 우리工場 共濟生產組合

◇……부대사업도가지가지……◇

十日부터遂開始

보라! 勤勞階級의氣焰을!

이공제생산조합의 특색은 고주와 고인과의 관계가권연이업다는것이다

差別은全無요 待遇는家族的

썩든조아지의 공장과가티 공장주가 직공에게 온갓횡포를가지고 억압하고 온갓교활한수단으로써 로동자를착취하는 그러한부자연한 현상이 잇슬배업고 이공제생산조합에 관계를 맷즌사람는 한개의로동자로서의권리가잇스면 잇는것이요 의무가 잇스면 잇는것이다 썩든조아지의 공장에는 직공감독이라는것이잇서 어중한 직공에게 대항으로 직공은항상괴로운중에 엇지안흘수업는 것이지만 이공장에는 그런종류의 인물을 권면허락지 안는것이다 이와가티 차별이란 권연업는것이요그대우는 극히가족적으로 단란한맛이잇는것이다

生產과需用이 아울너順調에

오늘날 썩든조아지의 공장은생산이 어느정도를 넘기면 그수요할길이 업서서 직공을도태한다는것으로 왕왕이 다량생산(多量生產)의 모순을보여게하는데도 불구하고 이공제생산조합은 아모리다량으로 생산을한다고 할지라도 그수요(需用)의길이 얼마든지잇는것이니 오늘날까지에 조직되여잇는 소비조합(消費組合)과 밀접한관계를맷고 잇게되여 그소비조합에서만 수용하는것이라도 지금의현상으로서는 생산품의처치로 곤난은보지 안흘것이라고한다 그리하야방금 동공제생산조합에서는 주야를불구하고 고무신제조에 몰두하고 잇는것이니 이고무공장이 얼마나압흐로 그발전이 희망된다는것은 족히맛고남는바가 잇게하는것이다

附帶事業多種 娛樂機關完備

이공제고무공장의 또한가지의 특색은 직공의편의를 어되까지 보아주는 부대사업이 여러가지가잇서 직공으로하여곰 로동을 하여나가는데 조곰도 부자연함을 늣기지안케하는것이니 이에 그의례개를 소개하자면

一、日用消費品購入分配

二、大衆醫院機關設置

三、托兒所設置

四、勞動者宿泊所食堂設置

五、理髮浴場設置

六、娛樂修養機關設置

이공제 생산조합의 부대사업은 어느공장이나 회사에서 필요치 안흔바가아니나 오직이익에만 탐닥한 썩든조아지의 공장에서는 이런한설비는 꿈에도 생각지안코잇슴애를구하고 이공제 생산조합만이이와가티 로동자의 리상에 만족케하는 부대사업을 경영하야그범을 보이게되엿스니 이것만으로도 우리는공제 생산조합을존중히 생각지안흘수 업는것이다

個人利益은度外 工場設置만重視

이공제 생산조합에는 이곳에관계한모든 사람이 어되까지라도 개인의 리익은도외시하고 오직 공장발전만을 일편으로 성원하고잇는데 그들은이러케 공장을 발전식힘으로써 로동자의 위엄을세우며 자본주의자에게 보이는 동시에그공장경영에잇서서자본주의자의공장과 대립하야 웃자저싸워이려는것이다 이에 그들로자본주의자가 보기에도 놀라울만한공제 생산조합의 주지(主旨)를소개함으로써끄트막으로 하려고한다

一、生產機關의社會化

二、勞働生活의合理化

三、利潤分配의均等化

곳

西北大山火에 火田民陸續蝟集

당국에서는화전민취체코저

三萬巡視員增置計劃

금추에 근십여일동안이나 계속하야국경일대(國境一帶)와산야를 연소하야대산화(大山火)의손해에대하야는 아직도 조사가완료되지안엇스나 대략사만여정보의국유림야가오유(烏有)에도라갓다는바 그중에는 근이백여년동안이나 일즉이 부월(斧鉞)을구경하지못한 로목지대(老木地帶)뿐아니라조림할필요도업는치수림생림(稚樹林生林)들이조림야(森林野)의대부분이일조에회진(灰燼)으로화하야망망한 황원으로변하엿슴으로그손해는 실로막대하리라고예상된다한다 이소식이 방에한번퍼지자각지에흥터저잇던화전민(火田民)들은속속히떼를지어 광막한불탄자리를 차저모혀든다는바 여긔에대한 취체인의감시도 극히엄중함으로 이들화전민들은 불탄자리의 부근부락에군거하야 틈만엿보고 잇는데원래 다수임으로 당국에서는그 방어에 고심하고잇는바 필경될수잇는대로 그들의입산을 거지하는외에별도히 묘안이 떠오르지아니한듯하야금번산림부(山林部)에서는 래년도예산에 삼만사천여원을 계산하고 순시원(巡視員) 삼만칠천명을 림시증원하야 화전민의 입산을엄중히 취체하기로결정하엿다고한다

北靑新支委員會

【北靑】 북청신간지회에서는래이십이일동회관내에서좌긔사항을토의하기로하야집행위원회를 개최한다고한다

◇討議事項

一、常務選定의件

一、會勢擴張의件

一、會費徵收의件

一、會員整頓의件

一、會員募集의件

一、其他

共產黨 四名을押送

합이빈령사관경찰서로부터 新義州에서取調

【新義州】 삼일월입오일합이빈(哈爾賓)일본령사관경찰에서신의주 경찰서로 고려공산당원네사람을 압송하고 극비밀리에취조하는중인데 그씨명은 경북영양(英陽)출생정대근(鄭大根)(二?) 등용진(滕龍珍)출생안흥림(安興林)(二九)황고원(黃古元)(二四)평북박천출생정춘근(鄭春根)(二?)이라하며이들은북만에서중심을둔 고려공산당에가입하야활동하는한편중국공산당에도관계하야 간도폭동사건에관계되엿던자들이라한다

俳優로나가잇는 내딸차저주시오

새스럽도유혹을밧고나간딸이 극단의녀배우로돌아단닌다고

東大門署에嘆願

십삼일 오후열시경에 동대문서(東大門署)에는 녀인한명이 나타나서 내딸을차저달라고 울며붙며 호소한일이잇다 이제그자세한 이야기를드르면 그는시내종로오정목(鍾路五丁目)사백삼십이번지 리종희(李鍾熙)의 집에 삭월세방을어더가지고 잇는 김성녀(金姓女)(三?)로서 무남독녀 강창길(康昌吉)(一七)을 다리고외로이 쓸쓸한살림을 지탕해가는터인데 원래가세가 적빈이어서 권긔창길(昌吉)이 는어려서부터 부근에잇는 연초전매국(煙草專賣局)에 녀공으로단니며 겨우얻은어머니를 모시고 살림해오다가 그후에다행히 부영(府營)쌔쓰에채용되어지난날까지도날마다고달픈쌔쓰걸노릇에생활을하엿스나 필경 건강이허락지아니하야 그만두고 마럿다한다 따라서일가의살림은 또다시말할수업시 빈궁에 빠지게되엿던중에 지금으로부터 이주일전에 심부름을 나온 창길(昌吉)이는 집을 나간후 일체소식도업고 돌아오지아니하야 그어머니는날마다눈물로 지내서 그날의 도라오기를고대하던차에 지난십삼일에 뜻밧게도 창길(昌吉)이에게서 자기는 엇더한사람의꾀임을밧고 방금평양(平壤)팔천대좌(八千代座)에서 개연중인 오양극단(五洋劇團)에와잇는데 그고생을하로한시각도 더견딜수업스니 돈이스니 로비십원만보내달라는 한눈도못보고 오도가도못하고 잇다는 궁한편지가 왓슴으로 그어머니는 무슨사연을몰라서 편지를가지고 동대문서에 달려와서호소한것이라한다

元咸興署司法次席 橫領事件公判

방청객가득찬가운데서

事實審理는二十六日로

【咸興】 일시에무척야긔하든원함흥서사법차석(元咸興署司法次席)리계문(李啓文) 수회병합횡령(收賄並橫領)죄의공판은지난십일월 팔일오후네시함흥지방법원제일호법정에서그런두자여명사람과함께 좌등판사부장(佐藤判事部長)의주심과암성검사(岩城檢事)의립회와 남여명변호사의 렬석하에 공판이개정되엿는데 모여드는 방청객은무려수백여명에달하여법정안은아츰부터 대혼잡을이루엇스며좌등판사장은피고들의주소씨명을일일히 심문한후 오는이십륙일로연긔하엿다

◇被告住所氏名

本籍 平安南道鎭南浦碑石里一五五

住居 咸興府雲興里五八八

元巡查部長 李啓文 三十五歲

本籍 慶尙北道盈德郡臨原?二二〇

住居 咸興府荷東里八八

元巡查 大脇正之助 三十七歲

本籍 福島縣相馬郡中村町字上三〇

咸州郡下朝陽面??里三

咸興府荷東里九三 朴秉慶 二十四歲

司法代書人 增田一郞 四十四歲

咸州郡西湖面西湖里二一四 金順玉 四十歲

咸興府雲光里五三〇 會社員 柳榮鎭 三十二歲

咸興府新昌里七四 金瑞河 四十一歲

咸興府雲興里五六 文鳳鉉 二十九歲

元山拳鬪俱樂部

【元山】 본적을원산에 두고일즉이 중국광동(廣東)에건너가서그곳에잇는황포군관학교(黃浦軍官學校)와항공학교(航空學校)를차례로 졸업하고 일시는 남북전쟁당시에항공대위(航空大尉)로출전하야혁혁한 명성을날리엇고 최근은상해(上海)에잇는상해권투장(上海拳鬪場)에서직업선수(職業選手)로 잇는 리유식(李維植)군의래원을긔회로원산권투계(元山拳鬪界)에유의한청년강수명(姜守明)군외이십여인이원산권투구락부를 조직하고 구원산청년회관(舊元山靑年會館)을 어더가지고 파손된것을 일변수리하는 한편회원을 대대적으로 모집한다는데 현재회원이 십여명은강수명군의 지도와 리유식군의코치아래서 권투에 렬중하고잇다는바 구원산 청년회관으로는도저히 만흔회원을 수용하야교수도 할수업슬뿐 아니라설비조차 완전치못하야 불편한점이한두가지가 아니라는데 동구락부에서 일반원산 유지들의대한원조가잇기를바란다고한다

元山勞聯 朴氏提訴

韓氏거러서

【元山】 원산노동련합회(元山勞働聯合會)에서는 동회집행위원장박래선(朴來善)씨의명의로 지난팔일에 한긔수(韓琪洙)를걸어배임죄(背任罪)로원산경찰서(元山署)에 고소를제긔하얏다는데 이제 이에대한 내용을들은바에의하면 권긔 한긔수는원산로농련합회에서경영하든소비조합(消費組合)에조합장으로잇든 사람으로 이것을긔회로하야 일반로동자의눈을 소기어자긔가 친히아는 권로농련합회위원장 김경식(金瓊植)의 친척리용선(李容善)이라는 녀자에게 수형으로 또는 곡물로십이어 원산로동련합회 회관을 한일은행 원산지점(韓一銀行元山支店)에다근저당(根抵當)식힌 속에서까지 합계 이천삼백이십구원 사십륙전이라는 거대한금액을 대여하여주고는 그돈을바다들여놋치 안흘뿐아니라 이돈을가지고 권긔김경식의 친척리용선이가 경성에가서로동병원(勞働病院)을설립하고상당한리익을 보고잇슴에 불구하고 대여하여준돈 이천삼백이십구원사십륙전을 회수하지안코 방임해두는것을 보아리용선이라는녀자는조합원이아님으로조합과는하등의관계가업슴에불구하고권긔와가튼거대한금액을대여한다는것은권긔한긔수가당초부터주런고계획적으로한것이분명하다하야 그와가티 배임죄로고소를제긔하엿다는데 원산로동회관이이로말미암아한일은행원산지점의 게경매(競賣)에 붓치게 된비경(悲境)에 처하얏는데 일반은이두편 의건개를사못 주시하고잇는한편 이사건을 취수한원산경찰서의 태도를 주목하고잇다고한다

運動競技

全朝鮮力技大會의 所感과槪評

去八日天道教紀念館에서 開催하얏던 體育會主催와朝鮮日報後援의第一回 力技大會를압두고서는 或雨天이안닐가 或甚히日氣가寒冷하지안을가 念慮를하엿더니 多幸히日氣가조왓고豫想以外로開會한지 未久에場內에立錐의餘地가 업서滿員謝絶이라는 力技大會로서는未曾有의大盛況이엇다 이것을볼때에우리朝鮮에身體修鍊의思想과體力增進의道가 해를거듭할사록색리가깁히퍼저가는 것을明確하게알수잇다 이얼마나우리半島를爲하야慶賀스러운일인가!

本來力技라는것은 사람과사람의힘을比較하는것이요 力技에조흔成績을어들라고하면 그根源인身體修鍊 即體力增進의無窮的鍛鍊하지안으면안된다 그런故로力技가民衆에게 理解普及되엇다는것은 即體力增進의運動가그만치理解普及되엇다고하야도無關하다그런데筆者가말하는力技家의 體力增進法이라는것은 筆者로하여금말하게하면數多한身體修鍊하는 運動法中에主眼者라고해도過言이아니다웨그러냐하면 이體力增進法은合理的體操를祖宗으로하고 自然上運動으로 乃至水上運動 其他모든運動法의 長點을取하여사람사람에게各自適合한處方으로鍛鍊하는至極合理的最高의運動法인緣故이다 皮相的으로體力增進法을觀察한사람中에는무거운啞鈴運動이다 或은무거운球擲運動이다하지마는 其實은體操 競技 遊戲 水泳 武道 外에各方面에손안가는곳이업다 그런故로 一般體育及體力增進法을爲主하여 研究하는中央體育研究所에는 體育段이라는級과段을審査할째에級과段을冬처이모든運動의成績을考慮하는規定이잇는것을보아도內容을容易하게할수잇슬것이다

筆者는幼時에 可弱한몸으로서 이런完全한運動을發見하기에苦努力하엿섯다 體育을조와하는무리에몸을던진지十餘年만에 비로소筆者의欲求를完全히滿足케하는運動法을發見하게도엿섯다 그러나이運動法은筆者가創作한것도아니오加積한것도아니오歐美에서는至遠한歷史를가지고 研究發達된것을먼저조금實行해본데不過하지안는것이다 以上여러가지點으로서하로밧비이道의研究가全朝鮮的으로널리널리普及되기를切實히바라는바이다

지금부터大會經過에對하야두어줄적어보자

一、輕體重級選手擧重技之部 一等張三鉉(普專) 二等趙熙昇(徽文) 三等白龍基(徽文)

氏名	推上	引上	擧上	總點	等級
張三鉉	120	110	175	405	一
趙熙昇	120	110	160	396	二
白龍基	100	100	130	330	三

輕體重級에잇서서는素人世界記錄保持者英國人필롬氏에比하면아즉間隔이不少하나 날이며른點으로보아서는自己네體重에잇서서는놀날만한記錄을이다

一等張君은現今中央體育研究所體育初段後補로서 力技뿐아니라優秀한機械體操家요水泳家이며將來斯界에만흔囑望을가진사람이다

二等趙熙昇君은本是蹴球選手로서體少하나 鍛鍊하고向上될希望이充分히잇는體格의所有者이다 將來君은그조흔몸으로規則正然한訓練을하드면未久에아름다운身體의所有者가될것이다

三等白龍基君은天稟이貧弱한身體의所有者이엇다 그래서暫人이라는別名을들어섯는데 最近一年間修鍊으로그만한몸과그만한조흔體驅를所有하게되엇다

二、重體重級選手擧重技之部

一等元喜得(徽文) 二等金長鶴(建商出身) 三等黃大旭(中東)

元喜得君(中央體育研究所初段後補) 體重十六貫八百匁未滿

氏名	推上	引上	擧上	總點	等級
元喜得	165	170	220	555	一
金長鶴	160	160	210	530	二
黃大旭	175	140	190	505	三

君은約一年半동안 訓練의效果로 오늘과그러하게豪壯한體格의所有者가되엇다 中央基督敎靑年會第二回力技大會에 君은五等이엇는데第三回에는 一躍一等으로優勝하여 今番外지連二回의連勝者이다 第二種의君의記錄은 表中에數字와가티一七〇封度인데이것은 英國記錄一七三封度四分之三(記錄保持者버ー지氏) 보다不過三封度四分之三不足인놀랄만한記錄이다

二等金長鶴君은本是短距離競走選手로서 體力增進法을研究한中에第一效果가 나하엿든例의한사람이다 約半年前에는시방重量의折半도 取扱지못하든사람으로 今日의堂堂한記錄을作成한사람이다 天禀의體質에잇서서는 出場한選手中에優秀하다 將來超越한强力者될素質을저지고게가진사람이다

三等黃大旭君은 第一回推上에잇서서 英國에취•우ー드氏의지은英國記錄即一七六封度에對하야 一七五라는驚異的記錄을作成한將來有望한靑年이다

뜻으로 選手諸君에게 바라는바는 有始無終이 되지말것이다 처음으로굿게먹은마음을 한결가티變치말고 將來斯道를大成할째까지勇進邁進하여 朝鮮人으로소世界的舞臺에遜色이업도록하기를衷心으로바라며그보다도더 將來斯道發展에큰힘들이되기를切望하는바이다

一九三〇年十一月十七日 徐相天

金潤化氏 長男 婚禮
義州郡枇峴面幹馬洞商業家金潤化氏의長男金得寶(現信聖學校四年生)君과宣川郡宣川面川南洞金明根氏의孫女金允禮孃과의結婚禮式은오는十七日正午宣川南教室에서金錫昌牧師의主禮로盛大히擧行한다고한다

廣告 도記事이오니 注意해보시요

資本金貳百万円 朝鮮信託 預金は信託に

金剛山
ウスリ 山岸
(每月營業月報發行)
金剛山寫眞と繪 通信販賣
合資會社 山岸天佑堂 京城府本町一丁目
電話本局 二三七〇番 四一〇二番 振替京城二〇二

勞農大衆雜誌 群旗 十二月創刊號
漫畫 ◇엇더케해야만살것인가…姜湖 ◇…부르君의하로……安夕影
◇世界的恐慌이란무엇인가……朴英熙
◇最近의國際情勢……洪宰植
◇通俗農民講座……權明
◇無產者와哲學……懷月
婦人欄 ◉東京유리工場에서……李甲順 ◉英國勞働婦人으로부터 M·H 에리사
創作 ◇그대(詩)……權煥 ◇三萬의兄弟(詩)……安漠 ◇電燈써진밤(詩)……孫楓山 ◇목두리를차고(詩)……李向破 ◇南京虫의總動員(小說)……李箕永 ◇三人(小說)……宋影
◉우리들의統計室……編輯局 ◉勞働者農民辭典……編輯局
各組合과同盟의敎養部에서는群旗讀者를募集하여라 그리하야한사람에게라도더만히이책을닐려주자!! 團體注文에는割引한다(詳細는問議하라)
工場과農村 ◇工場과勞働者(平壤盟罷의回顧)……李赤曉 ◇엇더케싸웟나?(不二小作爭議이야기)……梁雨庭
誌代 一部代金拾錢 一年先金壹圓
支社募集 分社手數料二割 한다하시면規則을同封하야送呈
◆칼리부크네흐트(評傳)尹基鼎
◆運動競技의正體(暴露)宋武鉉
發行所 京城仁寺洞一九一 群旗社 振替京城一八九四九番

農林省御指定 農工業用 가도다 型錄進呈 石油發動機

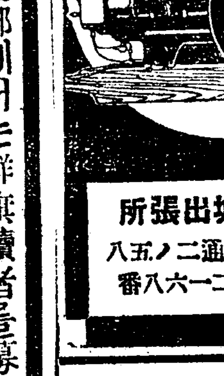

門田京城出張所 京城府太平通二ノ八五 電話本局二一六八番
(先金注文하면送料는全部弊店에서負擔) 振替京城一八八六九番

◆眼鏡及理髮器具型錄進呈◆

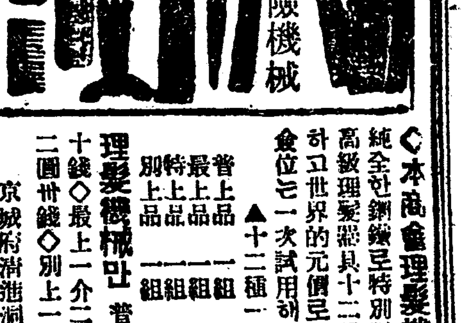

◇本商會理髮機械는! 純全한鋼鐵로特別製作한最新式高級理髮器具十二種을一組로定하고世界的元價로大投賣하오니僉位는一次試用해보십시요
▲十二種一組特價金
普上品 一組 金二圓七十錢
最上品 一組 金三圓五十錢
特上品 一組 金四圓五十錢
別上品 一組 金五圓四十錢
理髮機械만 普上一介一圓五十錢◇最上一介二圓◇特上一介二圓廿錢◇別上一介二圓七十錢
京城府淸進洞五八番地 福助商會

005616
絕對로副作用업는마구닌은 可恐한蛔蟲을 的確히그리고 容易히驅除하는藥이오
마구닌錠 마구닌제리
「可恐한蛔蟲」의小冊子請求次第進呈
到處藥店販賣

世界一蛔蟲驅除藥(專賣特許) 마구닌錠 小兒用 마구닌제리
本舖 藤澤友吉京城支店 京城府西小門町四二
KM—2

傳 秀文社 不日封切

朝鮮劇場 仁寺洞 電話光一二八一番
十一月十四日부터特別公開
◇파라마운트社特作映畵 大活劇 俠賊부락커 全七卷 監督……하리오호이도氏 主演……레이몬드크렌氏
◇파라마운트社特作映畵 愛慾의轍 全七卷 監督……빅타ー쉘진거氏 主演……리차ー드딕스氏
◇메트로골드윈메아社超特作 名監督……프레드니블로氏 名優……구레다갈보主演 女子의秘密 全十卷

團成社 電話光九五九番
十一月十六日부터 勸業의朝鮮敎育週間
入場料 階上大人三十錢 小人二十錢 階下大人二十錢 小人十錢
◇퍼스트내슈낼超特作 리차ー드바셀메스氏主演 熱血拳鬪手 十二卷
◇퍼스트내슈낼超特作 리차ー드바셀메스氏主演 最後의一蹴 全八卷
◇유니버ー살레우데作品 新大學生活 스케ー트競技 二卷
野球戰 二卷

過渡期의 世界不況相 (一)

―米國篇―

米洲 韓普容

『黃金國』의稱號

米國이『黃金國』稱號를엇기는 只今부터約八十餘年前 即西曆一千八百四十八年頃부터이엇다 當時카리포니아州 새크라멘트附近山谷을中心으로『無盡藏』의金鑛이發見되야 最初五個年間의 每年平均採金高가一億三千萬圓이라는 巨額에達하엿다 따라서이로因하야全世界金價에莫大한 影響이잇는同時에米國은『黃金國』의 稱冠을쓰게되엿섯다

그러나『無盡藏』의 金鑛도어느덧『有限藏』으로 綻露되고말엇다 그리고北쪽은近代的產業革命의階段으로 自由勞働者의必要를感하엿고 南쪽은中心的農業經營의維持策으로 封建的奴隷의 存在를必要하게되엿던 關係上利害가相反한 南北州民은 黑奴解放問題를中心으로하야有名한『南北戰爭』(一八六一―一八六五)을 產出하게되엿섯다 이『南北戰爭』은 實로慘酷 以上의 世界的大戰爭이엇던것은누구나 是認하는바이어니와 이큰戰爭으로因하야 米國政府는內外債에몰려 財政的으로거의破產狀態에이르럿섯다 이때에야 그누가米國을『黃金國』이라불너스랴! 타임이가고時代가變하는사이에米國은또한番『黃金國』稱冠을 쓰게되엿다 그는곳世界大戰의 깃다운선물이엇스니 米國人으로보면 世界大戰은 實로 神이준惠澤中에가장큰者라할것이다 大戰前에는 一個負債國에不過하던 北米合衆國이 戰役에一躍하야 萬億圓의 國富를갓게되고 三百四十億圓의國際債權과 二百億圓以上의 海外投資를보이게된 勿論여기에는그原因理由가 잇섯지마는 오늘날北米社會를云謂하는者 반드시 米國의 特殊性을發揮하거니와 그特殊中 米國의豐富한 天然資源보다도 米國人의勤實한 努力보다도 世界大戰이가저온幸運的선물을 解人치지말어야할것이다 이곳에 米國이 일엇든『黃金國』稱號를 다시取得한 主要原因이發見된다

不景氣와黃金國

產業革命以後 資本主義가人類社會를支配하게되자 恐慌이니 不景氣니하는等의新熟語가流行되게되엿다 不景氣時代니恐慌期니하는때에는只今外지를 流通되던融通貨는 다어데로가버리고 一般市民의손에서 돈이달아나기가매우어렵게된다 따라서俗人의推測에는 돈만잇스면不景氣는업슬뜻이 生覺되지마는 其實은그와달너 國庫에正貨가가득차고 富者의손에『크레딧트』가治足하면서도 그나라가 그國民을救出치못하며 富者가 서름조차건지지못하는 이곳에 現代資本主義의特色이나타나는것이다 現下의米國으로말하면 黃金國의稱號를 밧고잇스니만치 正貨는一大障碍物이되리만큼 싸여잇다 今日世界正貨의總額은 百八十億으로 計算되거니와 그中의九十億 即世界正貨總額의半分을米一個國이占有하고잇다 함에도不拘하고 米國은只今 世界中에서 어느나라보다도더만흔 失業者數—五百萬—을갓고 不景氣에呻吟하며잇다

失業者統計

現在產業國中 失業者의確實한 統計를갓지못한나라는 日本과米國이다 따라서 現下米國失業者數에對하야 各人各様의數字를表示한다 官界人은 大略二百萬으로 推算하나 一般社會에서는 五百萬乃至七百萬까지 觀測한다

現今 在野黨인 民主黨에屬한 上院議員『옷도·래스콤』氏는去四月에 全國失業者數가 五百萬乃至六百萬에達한다고發表하야 現政府攻擊의 武器로利用하는他面에 與黨인 共和黨 所屬上院議員『헨리·햇트·필드』氏는今年四月一日現在의 全國失業者數가 二百五十二萬二千四十六人에不過한 事實(?)을 去八月下旬에發表하야 民主黨宣傳의 輕率한態度를 攻擊하엿다 七月二十七日商務大臣『라몬드』氏는 全國失業者數를二百二十九萬八千五百八十八人으로發表하야 米國失業者의 實際數가 一般社會의 推測보다 엄청나게적은事實을 力說하엿스며 經濟學大家『뉴욕타임쓰』는 七月下旬『뉴욕타임쓰』 어느號에 現在의 米國失業勞働者가 五百萬以上에 達하엿다 그리고米國勞働總同盟『윌리암·그린』氏는 九月現在의 全國失業者數가三百六十萬 即總人口의三%를 發表하얏다

失業者의標準

이와가티 失業者의數에關하야 저각己意見을發할뿐아니라 至於數字의計算의結果에 외지 相違를보게되는 매우쓸쓸한일이면서도 亦是 엇절수업는現象이다

同一한地帶, 同一한 時日의失業者數가 各調査人에따라 보게되는 그調査의 結果에 基因한다고보다도 各自의『失業者定義』 或은標準의 差이에 基因한다 六月五日밤 東京會館에열린 改造社主催의 失業問題對策會席上에서主張한 安達內相說에依하면 東京이나 大阪에居留하던勞働者가 職을일코 村에도라가 그父兄을勸力하는境遇에그들을 一一히 失業者로看做한다면 그數가 만흘것이나 그러치안키로 한다고하엿다 勿論國情에따라 失業者가 너무만치안은듯하나 全部를失業者로看做함에도적지안은無理가보이거니와 同時에그失業者全部를非失業者로看做함에는 보다더만은 無理가發見될것이다 何如間 내가여긔서말하려하는 實際失業者數와失業統計와의 사이에 間隔이 生하게될 定義或은標準을 指摘할뿐이다

自稱한不況의殺風景

『失業者』『大暴落』의 「대프레싱」의前兆는 이미 昨年六七月頃부터 나타나기始作하야 同年十月및十一月의『위ー스추리트』株式暴落으로 後成期中 取引狀況以來 最大의一落을 보게되고 時日이經過함에따라 觀的損害에反하야 米國의 商界는 漸漸 暗黑한그곳으로 몰어갈뿐이엇다 그리하야 現下 米國은 數十年以來에 처음보는 宛然한恐怖時代에 빠졋거니와 그實際情況이 어느程度에達하엿는지 이것을 判斷함은 外地에잇는 讀者에게 容易할배아닐가한다

어쨋든 少參考될材料를提供하려하거니와 그材料는 株式暴落의 結果數十層되는 殿大建造로부터 投身自殺하엿다느니 『피쓰톨』로 自殺하고結局自己自身도 自決하엿다느니하는等의 거즛말가튼 事實의 新聞紙報道를 除外하려한다 다만今年여름동안나自身이 體驗하고또目睹한 不景氣의一面을紹介하려할 뿐이다

米價暴落의打擊은 自作農이가장크다

中農層의急激한沒落

米價對策으로全朝鮮農業者大會에서決定한租六百萬石의買上及此에對한低資融通도現下의情勢로는實現難에陷한모양이다 또藤井寬太郎氏等이主唱하는調節會社도政府에財政難의잇는이때이라實現은어려울뜻하며同時에나타나는米穀倉庫會社의使命은一層의重大性을加하게된터인데朝鮮의農民中即地主自作農小作人中에自作農이가장困難한듯하다 即

▲地主는米價低落으로困難함은勿論이지마는經濟生活上에잇서困難을感하지는안는다

▲小作人은모다借金이업는者가업지마는그해의收穫은前年의借金에充하고다시借金을求하는것이例年과갓다 此等은借金을返하든지舊債를返濟치못하든지는問題이니困難할것이지마는收穫이만코도比較的實物이잇다하면從來보다非常한큰困難은업슬것이다

▲그런데自作農은肥料代水稅租稅等은모다自己의負擔이다 따라서米價의低落은非常한打擊이오特히米作에만依한自作農의困難은想像以上될것이니中產沒落의事實이農業界에나타나는것이라云云

殖銀低利資 五百萬圓

十一月末受取

去九月三十日의預金部運用委員會에서決定한바 殖產銀行이受取할普通低利資金五百萬圓은十一月末又는十二月初旬에受取할듯하다

調節低資의 銀行手數料

再割利率은大略決定

甲乙丙倉庫의金利는農倉은一錢五厘一才、商倉은一錢三厘를基準으로在庫六個月以上이면三月以降一錢八厘의二様으로決定하야結局商倉도平均으로는農倉同様一錢五厘로하는바右貸付利子一錢五厘와低資의資本利子四分五厘의利差인九厘는手數料의意味로母體銀行과普通銀行이取得하기로되다 右九厘의分配에對하야普通銀行側은殖銀行의無手數料說을固持하고母體銀行은二厘說을主張하야兩者가不一致하야아직도未決定이나結局農務課의注意도잇고母體銀行二厘、普通銀行六厘의比例로決定하기로되는모양이다 그러나殖銀의農倉에對한資金의手數料는債權費로一厘로보아結局殖銀三厘、金組等六厘가될모양이다

京城紡織 擴張內容

四百四十臺의 大增設을計劃

京城紡織會社에서는現在의二百六十四臺織機를四百四十臺로增設할計劃을樹立하얏는바此擴張工事에要할資金은六十五萬圓이다 內二十五萬圓은未拂込株金을徵收하고殘餘의不足額四十萬圓은殖產銀行에서十個年의年賦償還方法으로借入하기로契約을이미終了하얏다 總督府에對하야擴張認可를申請中이든바請議한結果不日認可될듯하다 同社는公稱資金百萬圓、旣拂込額五十萬圓이니今回二十五萬圓의拂込이면七十五萬圓이다

官鹽採收量

鹽田別의數字

專賣局朱安、廣梁灣及南市各製鹽官署의今年度採鹽作業은終了되엿는데最近同局調査에依한鹽田別面積等級別採鹽高는左와如하다(單位千斤)

鹽田別	鹽田面積(町步)	採鹽等級別	數量
廣梁灣	七〇〇	特	三、七三五
		一	二七、六八〇
		二	五六、三五〇
德洞	三三	一	八、五二〇
		二	一七、九八二
貴城	一四九	一	五、一七九
		二	一一、〇八五
朱安	三三	特	二二八
		一	一八、〇九〇
		二	二四五
南洞	三〇〇	一	五、六五二
		二	三五、九七〇
君子	[illegible]	一	一一、八五〇
		二	二九、三六一
南市	三二	一	七、二一〇
		二	三、〇三〇

그리고今年採鹽은南市鹽田이振良好하야豫想高에對한實蹟은南市鹽田이三割九分二厘廣梁灣管內는모다超過를示하엿고朱安管內는天候不順으로豫想額의八割六分에不過하야總額으로는二分七厘의減收이다

朝鮮內養蠶 飼育設備

改良蠶具普及狀況 總督府調査

朝鮮의蠶業發達에伴하야蠶兒飼育設備改善에關한總督府의調査에依하면左와如하다

一、改良蠶具普及狀況

(가) 棚飼普及狀況=棚飼戶數는五七〇、九八五戶이니春蠶總戶數의七九、四%를占하얏고棚飼戶數中蠶箔使用戶數는四五一、五二七戶이니總戶數의六二、八%實使用戶數는一一九、四五八戶이니總戶數의一六、六%이다 在來飼(平飼)戶數는一四八、一七六戶이니僅히二〇、六%에不過하다 全朝鮮에亘하야散在하고在來飼育의方法에依하야其方法에多少의差가잇스나그가장널리實行되는것은繼續期에는그가진家具로써飼育하고壯蠶期부터溫突床上에서飼育한다

(나) 改良簇普及狀況=改良簇使用戶數는四四八、一二〇戶總戶數의六二、三%在來簇使用戶數는二七一、〇四一戶總戶數의三七、七%이다 가장만히普及된簇은改良簇、百足簇、島田簇이다 在來簇으로는松枝藁等으로作製한것이다

二、蠶室改良狀況

(가) 專用蠶室普及狀況=專用蠶室使用戶數는一四、九四七戶總戶數의二、一%이다

(나) 居宅兼用蠶室의通風裝置=居宅兼用蠶室使用戶數는七〇四、二一四戶이니總戶數의九七、九%이다 右內通風裝置를設한것이二三九、八七九戶總戶數의三三、四%에對하야그裝置를設치아니한것이四六四、三三五戶總戶數의六四、六%이다

純桑田增加로 養蠶合理化計劃

段平均增收를計劃

朝鮮의植桑狀況은純桑田反別二萬七千四百八十七町二反散植桑田豫定反別四萬八千五百八十五町山桑利用豫定反別四千四百七十五町八反이다 다시日本의反平均收繭額十六貫三百匁에對하야朝鮮은僅히五貫五百匁이다 朝鮮에서樂觀養蠶部落이라는全南道羅州反平均十二貫四百匁도멀리不及함으로總督府에서는蠶業合理化의第一步로段平均收繭高의增殖에잇다하야漸次散植桑田을純桑田으로할方針으로目下明年度植桑計劃을進行한다

十月中의 對日本貿易額

移出一千五百六十萬圓 移入二千六百五十萬圓 入超가九百萬圓

十月中의朝鮮對日本貿易概算額은移出一千五百六十八萬四千圓이다 前年同期에比하야八百六十四萬九千圓을減하고移入은二千六百五十二萬七千圓이다 前年同期에比하야四百七萬八千圓을減少하야移入超過一千八十四萬三千圓을示하얏스니그各港別移出入高는左와如하다

	移出	移入
仁川	二、〇九五	五、五九九
京城	一八	一、八三九
群山	一、八〇三	一、一一八
元山	二七三	一、二四五
城津	一四九	二三四
淸津	五四九	八七二
雄基	六九	一六二
釜山	四、七〇五	九、〇一六
木浦	一九七	七〇八
大邱	三	三六〇
新義州	二五三	五七二
龍岩浦	五六	四〇
鎭南浦	三、六五九	一、六二一
平壤	—	六七九
其他	一、八四六	二、五一九
合計	一五、六八四	二六、五二七

丸通取引店擴張

丸通朝鮮支部에서는釜山方面에店舖新設計劃을進行中이든바今般釜山鎭、勿禁、三浪津、徐川、慶山、若木、倭館、淸道驛에새로設置하기로되엿고또此를機會로大邱、釜山에서計算部의交計加盟을擴張한結果大邱에서三取引店外三店釜山에서小野組外四名의契約을完了하얏더라

朝鮮新線建設狀況

朝鮮鐵道會社에서는目下建設中의黃海線、海州間五哩는工事가竣工되여十二月十一日에開通할豫定이오또同線延安、白川間十哩는十五日에工事入札이잇슨結果海州資志組에落札되야곳着工하리라한다

朝鮮各銀行 貨物擔保貸出

一千百三十餘萬圓

總督府에서調査한朝鮮內各種銀行의九月中貨物擔保貸出高는朝鮮產品이九百八十一萬九千圓이니前月에比하면二百四十八萬五千圓을減少하얏고輸移入品은百五十五萬一千圓이니前月에比하면減少하얏스니其詳細는左와如하다

◇朝鮮產品

	九月(千圓)	前月對比增減(千圓)
租	四〇〇	△五三五
玄米	八一〇	△五七二
白米	一、一三三	△一一二
大豆	一、二七三	八一
麥	一、〇八四	△五
雜穀	三八三	一二七
牛皮	一九九	二三
棉布	二九	△二四
麻布	二八	△一八
繭	一、二五七	△一三八
棉花	三一	△一三
明太魚	四四七	七
海產物	一、八四五	△八二
鑛產物	五八	△一三六
木材	二二〇	九
其他	一、四三五	三三七
計	九、八一九	△二、四八五

◇輸移入品

	九月(千圓)	前月對比增減(千圓)
米	五三〇	△二九
粟	二二〇	△一
麥粉	九	△七
砂糖	一六	△一〇
鹽	二六	△一五
石炭	—	—
木材	三二	△三
綿絲	四四	七
綿布	二七	△一
絹布	—	—
其他	四四五	△一
計	一、三七〇	△二、九〇七

外國郵便利用狀況

客月中京城郵便局에서取扱한外國郵便物은特殊通常은差出三千百十四通、到着二千五百十七通이다 又小包郵便物은差出八百六十個、到着二千二百九十九個이다 此를前年同期에比하면特殊通常은差出七分減少到着二割二分增加이며又小包郵便物은差出一割六分減少到着四割一分增이다

京仁線四列車 客車數를半減

乘客減少로

不況風이深刻하야朝鮮鐵道局도今年에는이미二百七十萬圓의減收를示하야鐵道當局은此挽回策에腐心中이든바四苦八苦의現況이다 特히京仁線列車의乘客은顯著히減少하얏슴으로從來의四個列車의從來四輛의客車를二輛으로減하야十四日부터實施하얏다

開原大洋票 特產受渡數量

【開原發】十一月十四日前場現으로納會하얏는데大豆의受渡數量은二十車、受渡標準價一元三角一分(三十斤)大洋票는十五日限大洋受渡數三萬四千元(前限에比하야二萬三千元減)受渡標準價는百圓에對하야百七十六元一角七分(前場에比하야二元五角五分高)이다

慶南繩叺會社 損失을難免

道當局에古叺의使用獎勵를陳情

慶南繩叺會社는米價의暴落과生產過剩으로賣行이甚히不振하고昨年來의所持品도六十一萬叺에

府內外國有林 近間入札拂下

京城府內外國有林野中宅地가될만한場所인東小門外普成高普學校東側西四軒町(南山莊上)弘濟內里(城外義州道路西側)敦岩里(東小門外에서敦岩里에至하는道路의南側)城北里(東小門外瀨島町의南側)及淸雲洞(白雲莊南側)所在林野約五十個所로分割하야近間에競爭入札에附하야賣拂할豫定인데總督府山林部에서取調中이다

鴨綠江의 定期航路休止

新義州의輪船公司에서遞信局의認可에依하면鴨綠江流域中新義州地方은十一月十一日以來氣溫이低下하야降雪流氷이甚하야航行이不可能함으로十一月十日에新義州를發航할定期便부터休航하기로되엿는데同航路는昨年도十一月十四日부터休航하얏다

株式 波瀾 漸高

市勢外觀況【十七日】

前場波瀾 前昨後場은一息氣味이더니今朝 [illegible]

前場諸株步調 [illegible]

後場小低 前場波瀾이 [illegible] 後場은阪地가小弛하야當地는京取十二圓丁大 [illegible]

後場諸株步調

▲京取 一三〇〇
▲大新 [illegible]
▲東新 [illegible]

諸株日益好轉 今朝는綿絲生絲가小弛나綿高스닭을示하고潤滑劑가 [illegible] 良好로昨日의急騰의뒤를니어諸株가繼續的明朗狀態를示하엿다 [illegible]

逆日步引上 今朝의代引으로는不足京取二百三十枚大新三百五十枚東新八百三十枚鐘新도三十枚不足으로日步는全部逆인데京取十錢(二錢引上)大新三十六錢(二錢引上)東新六十四錢(一錢引上)鐘新四十八錢이더라

京取繼續頑健 業績進展으로 日來의昂騰으로實買가股賑하야一日數千枚의實買高를示한으로漸進的으로進展되는모양이다 [illegible]

鐘新株活躍 [illegible]

株—界—六—感

◇二三年內에는到底히好轉될可望이업다고까지悲觀하든株式界도日來顯著히活況을呈한다
◇對外貿易도旣히出超幾千萬에達하고主要商品이漸次活況을呈하는等
◇周圍가顯著히改善되엿스나結局은強材化
◇陰陽轉은循環의理法이나特히定期界에在하야그應變할것을보겟다

米 期 俄然強調

前場跳返 [illegible]

後場保勢 後場은大阪十六圓五十六錢인前止보다三丁低로入하야當地는同價인十三圓九十錢에場을始하야三圓九十五錢外지잇다가五圓十錢으로結局別欄과가티場을止하엿다

保勢支離中 強材料가漸滋 昨今當地의時勢는阪地의一時瓦落에도何等의餘勢이업시殊히頑強하다

米—界—餘—話

◇近日天候는버아난雷際과霖雨를색리어秋事에莫大한支障을與한다
◇秋事의遲延으로出廻도늦어서遲延하거니와부엇보다도農家의賣惜氣分의濃厚한모양이니米의洪水는아마도越年後?
◇그뿐만아니라收穫時期에雨量이多하엿슴으로畢竟折米는多할모양
◇阪仁의縮約로보아서는賣店할餘地가업고正米와의採算으로보아서는賣叩할餘地가업스니結局은保合乃已了

京城 延

前場昂騰 前日의小高를移하야定期側의買建動으로四圓十錢에始한後場破派新規買도加하야三十錢外지昂騰하엿다가二十九錢五十錢에止한後纖方의小萎合과各店의不味로四、五錢의小往來이다가結局三十錢에止하엿는데昨後場부터의商內는四萬三千石이엇다

阪仁縮約와 正米와의採算

目下阪仁의縮約은二圓四、五十丁으로縮少하엿슴으로도更히買進할餘地가업지되엿스며正米와의採算은[illegible]

正米 便軟、相半

◇京城強保合=今朝는當地米의原料實로市中의品乏氣分에十七圓丁唱이오等外物은小弱
◇仁川保合=今朝는產地로부터出廻가相當히잇스나補米側의原料實로市中의品乏氣分이十七圓廿錢四等十六圓七十錢으로時勢는不伸
◇群山小堅=今朝는日後에도十四輛의廻着이잇스나依然倉入物은減치안코賣物은少하야賣氣有하나期延의小堅을受하야人氣小強時勢는九三等十八圓四十錢四等十八圓丁과十錢方高唱이더라
◇大邱下向=今朝는休日後임으로朝來三千五百五十叺의入荷가잇는데當用側의賣向으로不合이되엿스나延의新甫不味로三等十六圓五十錢으로下向되엿다
◇釜山軟調=今朝는產地로부터出廻順調이나目先側의白米低로買氣沮喪하나市中在荷의小堅을보하고時勢는三等十七圓二十錢四等十六圓七十錢으로二十錢方低白米로三十錢方低인十七圓丁假量實方豊田實方大池等이엇다

後場小波動

後場은大

京城短期	前寄	前引	後寄	後引
京取	[illegible]	[illegible]	[illegible]	[illegible]

京取短期賣買高 [illegible]

大阪短期 [illegible]

東京短期 [illegible]

東京現株前場 [illegible]

大阪長期 [illegible]

大阪短期步調 [illegible]

京取主要取組株 [illegible]

代引算定日步 [illegible]

大阪綿糸 [illegible]

大阪綿花 [illegible]

橫濱生糸 [illegible]

大阪砂糖 [illegible]

海外砂糖 [illegible]

滿洲各地商況 [illegible]

安東取引所株 [illegible]

滿洲取引所株 [illegible]

鎭平銀時數 [illegible]

仁川期米 (十七日) [illegible]

大阪期米 [illegible]

東京期米 [illegible]

各地期米 [illegible]

仁取各限倂合 [illegible]

大阪市中在米 [illegible]

京城手形交換 [illegible]

朝鮮銀行券 [illegible]

日本銀行券 [illegible]

日本金利 [illegible]

對外爲替 [illegible]

海外經濟 [illegible]

旦早原料市勢 [illegible]

京城 延取 (十七日) [illegible]

群山 [illegible]

大邱 [illegible]

釜山 [illegible]

京城正米 [illegible]

仁川正米 [illegible]

仁川大豆 [illegible]

京城綿糸布時勢 [illegible]